

**RAPORT
O STANIE
GMINY KŁAJ
ZA ROK 2018**

I. Wstęp

Raport o stanie Gminy Kłaj opracowano w związku z art. 28aa ustawy z dnia 8 marca 1990 r. o samorządzie gminnym (t.j. Dz.U. z 2019 r. poz. 506), który nakłada na Wójta Gminy obowiązek, przygotowania raportu o stanie gminy za rok poprzedni i przedstawienia go do 31 maja Radzie Gminy. Raport podsumowuje działalność samorządu gminnego w roku poprzednim.

„Art. 28aa. [Raport o stanie gminy]

- 1. Wójt co roku do dnia 31 maja przedstawia radzie gminy raport o stanie gminy.*
- 2. Raport obejmuje podsumowanie działalności wójta w roku poprzednim, w szczególności realizację polityk, programów i strategii, uchwał rady gminy i budżetu obywatelskiego.*
- 3. Rada gminy może określić w drodze uchwały szczegółowe wymogi dotyczące raportu.*
- 4. Rada gminy rozpatruje raport, o którym mowa w ust. 1, podczas sesji, na której podejmowana jest uchwała rady gminy w sprawie udzielenia lub nieudzielenia absolutorium wójtowi. Raport rozpatrywany jest w pierwszej kolejności. Nad przedstawionym raportem o stanie gminy przeprowadza się debatę.*
- 5. W debacie nad raportem o stanie gminy radni zabierają głos bez ograniczeń czasowych.*
- 6. W debacie nad raportem o stanie gminy mieszkańcy gminy mogą zabierać głos.*
- 7. Mieszkaniec, który chciałby zabrać głos w trybie określonym w ust. 6, składa do przewodniczącego rady pisemne zgłoszenie, poparte podpisami:
1) w gminie do 20 000 mieszkańców - co najmniej 20 osób;
2) w gminie powyżej 20 000 mieszkańców - co najmniej 50 osób.*
- 8. Zgłoszenie składa się najpóźniej w dniu poprzedzającym dzień, na który zwołana została sesja, podczas której ma być przedstawiany raport o stanie gminy. Mieszkańcy są dopuszczani do głosu według kolejności otrzymania przez przewodniczącego rady zgłoszenia. Liczba mieszkańców mogących zabrać głos w debacie wynosi 15, chyba że rada postanowi o zwiększeniu tej liczby.*
- 9. Po zakończeniu debaty nad raportem o stanie gminy rada gminy przeprowadza głosowanie nad udzieleniem wójtowi wotum zaufania. Uchwałę o udzieleniu wójtowi wotum zaufania rada gminy podejmuje bezwzględną większością głosów ustawowego składu rady gminy. Niepodjęcie uchwały o udzieleniu wójtowi wotum zaufania jest równoznaczne z podjęciem uchwały o nieudzieleniu wójtowi wotum zaufania.*
- 10. W przypadku nieudzielenia wójtowi wotum zaufania w dwóch kolejnych latach rada gminy może podjąć uchwałę o przeprowadzeniu referendum w sprawie odwołania wójta. Przepisy art. 28a ust. 3 i 5 stosuje się odpowiednio.”*

Zakres opracowanego dokumentu obejmuje przede wszystkim analizę zasobów gminy wg stanu na 31.12.2018 rok oraz realizację polityk, programów, strategii i uchwał rady gminy w 2018 roku.

II. Informacje ogólne

A. Ogólna charakterystyka Gminy Kłaj

Położenie Gminy Kłaj

Gmina Kłaj, będąca przedmiotem niniejszego raportu zlokalizowana jest w zachodniej części Kotliny Sandomierskiej w województwie małopolskim, nieopodal granicy polsko - słowackiej. Jest jedną z pięciu gmin wchodzących w skład Powiatu Wielickiego. Prócz Gminy Kłaj w administracyjny skład powiatu wchodzi również takie jednostki samorządu terytorialnego jak: Gmina Biskupice, Gmina Gdów, Gmina Niepołomice oraz Gmina Wieliczka. Powiat Wielicki, cechuje się bardzo korzystnym położeniem, bowiem usytuowany jest na terenie o wysokich walorach krajobrazowych oraz przyrodniczych. Powiat ten zlokalizowany jest w południowej części Polski, a dokładnie w części środkowej województwa małopolskiego. Terytorium to obejmuje dwie krainy geograficzne tj.: Północnego Podkarpacia (Nizina Nadwiślańska oraz Podgórze Bocheńskie) i Zewnętrznych Karpat Zachodnich tzw. Podgórze Wielickie. Lokalizacja powiatu niewątpliwie jest atutem tego obszaru, bowiem samo miasto Wieliczka jest oddalone jedynie o 15 km od centrum dawnej stolicy Polski - Krakowa i tym samym bezpośrednio z nim sąsiaduje. Zarówno Wieliczka, jak i Kraków są miastami często odwiedzanymi przez grupy turystyczne. To za sprawą ich ciekawej historii, jak i walorów turystycznych.

Gmina Wieliczka, Niepołomice oraz Kłaj wchodzi w skład Krakowskiego Obszaru Metropolitalnego, co sprawia, że gminy te są atrakcyjne pod względem miejsca zamieszkania, jak również prowadzenia działalności gospodarczej, co przekłada się na atrakcyjność Gminy Kłaj pod względem lokowania kapitału.

Gmina Kłaj położona jest w bezpośrednim sąsiedztwie czterech gmin: od granicy zachodniej graniczy z Niepołomicami, od wschodu z Bochnią, od północy z Drwinią natomiast od południa z Gdowem. Lokalizację gminy na mapie Powiatu Wielickiego przedstawia rysunek nr 1.

Rys. nr 1. Podział administracyjny Powiatu Wielickiego.



Źródło: Biuletyn Informacji Publicznej: <http://bip.malopolska.pl/spwieliczka/Article/id.240928.html>, data dostępu: 30.05.2019 rok

Teren najdalej wysunięty na zachód (przy granicy z miejscowością Szarów) sięga wzniesień mezoregionu Wysoczyzn Przykarpackich: Wysoczyzny Wielicko – Gdowskiej. Gmina Kłaj, znajduje się w przybliżeniu, w połowie drogi między dużymi aglomeracjami

miejskim jakimi są Kraków oraz Tarnów, dokładnie 30 kilometrów od miasta „królów polskich” w stronę Bochni. Granicę z gminą Bochnia wytycza rzeka Raba przepływająca przez Targowisko i przez kawałek Kłaja (600m południowej granicy). Najdłuższa granica samego Kłaja wybiega daleko w leśne ostępy, obejmując środkową część Puszczy, północno – wschodnie obrzeże torfowiska Wielkie Błoto oraz uroczysk tj.: Grójec, Gibiel, Kowalina, Kozi Las, Lipowiec, Na Poszynie, Poszynka, Wielki Pagórek, Wilczy Las, Załęczce, Zamłynie oraz Żółty Pagórek. Zdecydowana większość tych uroczysk ukształtowała się w okresie zlodowacenia środkowopolskiego i bałtyckiego, jako stożek napływowy rzeki Raby. Osobliwością geologiczną tych terenów, jest usytuowane w odległości 3 km od torów kolejowych, wzniesienie Kobyła Głowa, bowiem ma ono charakter ostańca, pagórka morenowego z okresu pierwszego zlodowacenia krakowskiego, które ocalało podczas dalszej erozji.

Rys. nr 2. Lokalizacja Gminy Kłaj.

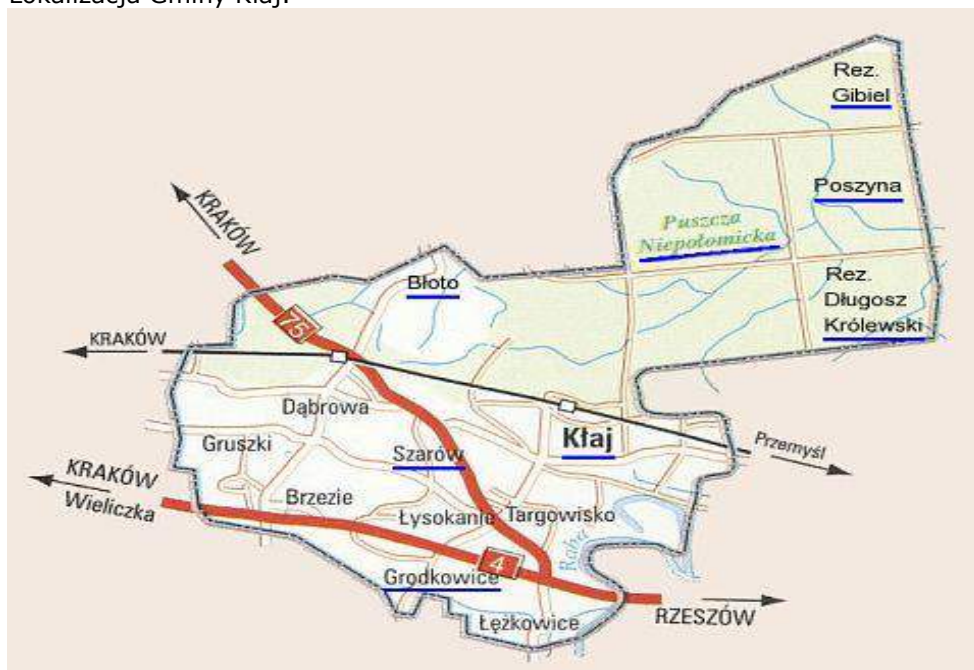

Źródło: Oficjalna Strona Urzędu Gminy w Kłaju: www.klaj.pl, data dostępu: 30.05.2019 roku

Głównym atrybutem Gminy Kłaj jest właśnie jej bliskość lasu, przed laty nazywany „lasem Kłaj”, a dziś Puszczą Niepołomicką. Łączna powierzchnia tej jednostki to 6530 ha, z czego blisko 50%, bo aż 3125 ha porośnięte jest lasem. Grunty orne liczą łącznie 1543 ha, powierzchnia łąk i pastwisk wynosi 536 ha, natomiast sady stanowią 86 ha. 1240 ha to grunty pozostałe, tereny inwestycyjne oraz nieużytki. Jednostkę tworzy osiem sołectw tj.: Brzezcie - Gruszki, Dąbrowa, Grodkowice, Kłaj, Łęzkowice, Łysokanie, Szarów i Targowisko.

Rys historyczny

Historia terenu Gminy Kłaj sięga epoki neolitu (ok. 4000 – 1700 p.n.e.). To właśnie na ten okres datują się pierwsze ślady obecności ludzi, kiedy to właśnie pojawiła się na tym obszarze ludność rolnicza, prowadząca osiadły tryb życia. Przed laty część terenów zamieszkiwali Celtowie, o czym świadczy nie tylko nazwa rzeki Raby, jak również dowody obecności Celtów w miejscowościach: Łęzkowice, Szarów i Targowisku. Na terenie tym również odkryto ślady kontaktów lokalnej ludności z Cesarstwem Rzymskim (pocz. n.e. 400 n.e.) na co dowodem są odnalezione podczas wykopalisk archeologicznych prowadzonych pod budowę autostrady monety rzymskie. Rozwój osadnictwa przypada na czasy wczesnego średniowiecza.

Blisko 1000 lat temu tereny obecnego obszaru Gminy Kłaj pokrywała puszcza. Jedynym terenem, który nie był zalesiony był obszar tuż przy rzece Rabe, gdzie w jako

pierwszym miejscu rozpoczęło się osadnictwo ludzi. Na rozwój gminy, niewątpliwie wpłynęło jej korzystne położenie na skrzyżowaniu starych szlaków komunikacyjnych (z Krakowa na zachód z drogą prowadzącą na Węgry). Korzystne dla rozwoju również były występujące tam pokłady soli kamiennej. Ważnym elementem historii jest to, że akcją osadniczą rozpoczęli polscy królowie schyłkiem XI wieku, kiedy to nadali pewne dobra benedyktynom tynieckim. Zdecydowanie największe nasilenie osadnictwa przyniósł okres od połowy XIII do końca XIV w. Było to związane z kolonizacją na prawie niemieckim, który najlepszy swój rozwój miał za panowania króla Kazimierza Wielkiego. W tym właśnie okresie powstało najwięcej wsi: Brzeziny – 1326 r., Dąbrowa – 1330 r., Grodkowice – 1379 r., Gruszki – 1564 r., Kłaj – 1242 r., Łęzkowice – 1238 r., Łysokanie – 1384 r., Szarów – 1398 r., Targowisko – 1198 r.

Nazwa Kłaj pojawiła się w roku 1243 kiedy to określała nazwę tamtejszego kompleksu leśnego. Z upływem czasu, dopiero w roku 1393 las został nazwany „Silva niepolomiensis”. Dopiero w roku 1441, ten kompleks leśny został określonym Puszcza Niepołomicka, którą nazywany jest w dzisiejszych czasach. Odnalezione dokumenty klasztoru miechowskiego potwierdzające istnienie dwóch zagród ich własności, potwierdzają, że sama miejscowość Kłaj istniała już w roku 1262. Ku schyłkowi X wieku, całe terytorium obecnej Gminy Kłaj, tak jak i cała Małopolska w granicach państwa Piastów podlegała kasztelanii krakowskiej. Z biegiem czasu, dopiero w drugiej połowie XIV wieku, zdecydowana większość tzw. bocheńskiego regionu włączona została do granic Powiatu Krakowskiego. Stało się tak w wyniku zmian administracyjnych, czyli ukształtowania się powiatów. Kolejne zmiany miały miejsce w połowie XVII wieku. W następstwie administracyjnych przekształceń „bocheńszczyzna” do której ówczesnie należała Gmina Kłaj, przyłączona została do Powiatu Częstochowsko – Sądeckiego. W roku 1772, gdy władze sprawowali Austriacy utworzony został cyrkuł bocheński, który rozciągał się od miejscowości Tyniec, aż po Dunajec.

W wyniku reform sądowych oraz administracyjnych, które to miały miejsce w roku 1867, zniesiony został podział Galicji na cyrkuły, a zastąpiono je 74-ma powiatami, a m.in. powiatem bocheńskim. Kiedy w roku 1918 Polska została wyzwolona, istniejący powiat został włączony do Województwa Krakowskiego, do którego należał przez kolejnych 80 lat. Od roku 1999, Gmina Kłaj już do Powiatu Wielickiego.

Cofając się wstecz do przeszłości, lokalizacji gminy sprzyjał przede wszystkim handel, co było uwarunkowane przebiegającymi przez te tereny szlakami handlowymi. Najważniejszym z traktów był szlak rozpoczynający się na Węgrzech i prowadzący poprzez Bochnię, Targowisko (należące do Gminy Kłaj), Staniątki, Zakrzów, Węgrzce Wielkie do „Miasta Piastów” – Krakowa. Kolejny, nieco krótszy szlak, prowadził z największego ośrodka handlu – Krakowa, wzdłuż północnej linii rzeki Wisły do miasta Sandomierz. Ta bardzo dogodna lokalizacja na skrzyżowaniu szlaków handlowych, stała się niewątpliwie motorem do wczesnego, dynamicznego rozwoju osadnictwa na tym terenie. Współcześni archeolodzy, na podstawie wieloletnich prowadzonych badań odkryli, że pierwsze ślady ludzi na terenie Gminy Kłaj pochodzą z czasów neolitu. W epoce kamienia, ze względu na przebiegającą tam rzekę Rabę, osiedlili się pierwsi ludzie zakładając osady rolnicze. Według danych archeologicznych, prowadzonych pod budowę autostrady odkryto, że w Targowisku oraz w Łęzkowicach istniały osady ludzi tzw. „kultury ceramiki wstęgowej”, inaczej nazywanej „rytej”, a także „ceramiki kłutej”. Według śladów pozostawionych przez osady z około 2000 r.p.n.e. w Brzeziu i Grodkowicach żyła również ludność kultury ceramiki promienistej. W okresie 1700 – 700 r.p.n.e., czyli w epoce brązu, ślady osad pozostawiła również ludność kultury łużyckiej.

Dynamiczny rozwój osadnictwa na terenie Gminy Kłaj miał miejsce po upadku cesarstwa zachodniorzymskiego - początkiem epoki średniowiecza, kiedy to obszar ten porośnięty był puszcza, a atrakcyjnym miejscem do osadnictwa stał się brzeg Raby. Na intensywny rozwój osiedlania się ludności w miejscowości Kłaj oraz Targowisko wpływ miał również występujące niedaleko złoża soli kamiennej. W roku 1973, po kolejnej już reformie administracyjnej, Kłaj uzyskał prawa gmin.

Do dnia dzisiejszego, na obszarze Gminy Kłaj zachowało się bardzo wiele architektonicznych zabytków. Zlokalizowanych jest tam ponad 100 budynków charakterystycznych dla dawnego, drewnianego budownictwa wiejskiego. Przeszło 30

z tych budynków zostało wpisanych do rejestru zabytków, wobec czego gminę można nazwać sekansem drewnianego budownictwa wiejskiego.

W chwili obecnej, Gmina Kłaj spełnia wszystkie kryteria do tego aby mogła zostać przemianowana z gminy wiejskiej na gminę miejską, a sam Kłaj stałby się wówczas miastem.

B. Jednostki organizacyjne Gminy Kłaj

Urząd Gminy w Kłaju

Przedszkola:

- Przedszkole Samorządowe w Dąbrowie,
- Przedszkole Samorządowe w Kłaju.

Szkoły:

- Szkoła Podstawowa w Brzeziu,
- Szkoła Podstawowa w Grodkowicach,
- Szkoła Podstawowa w Kłaju,
- Szkoła Podstawowa w Szarowie,
- Szkoła Podstawowa w Targowisku.

Inne:

Gminny Zespół Ekonomiczno-Administracyjny Szkół,
Gminny Ośrodek Pomocy Społecznej w Kłaju.

Instytucje kultury:

- Biblioteka Publiczna Gminy Kłaj.

Sołectwa:

- Brzezie,
- Dąbrowa,
- Grodkowice,
- Gruszki,
- Kłaj,
- Łęzkowice,
- Łysokanie,
- Szarów,
- Targowisko.

C. Ludność i dynamika zmian

Liczba mieszkańców Gminy Kłaj na podstawie rejestru mieszkańców przedstawia się następująco:

Liczba ludności na dzień 31.12	2015	2016	2017	2018
	10 358	10 382	10 401	10 419
mężczyźni	5 076	5 106	5 125	5 113
kobiety	5 282	5 276	5 276	5 306

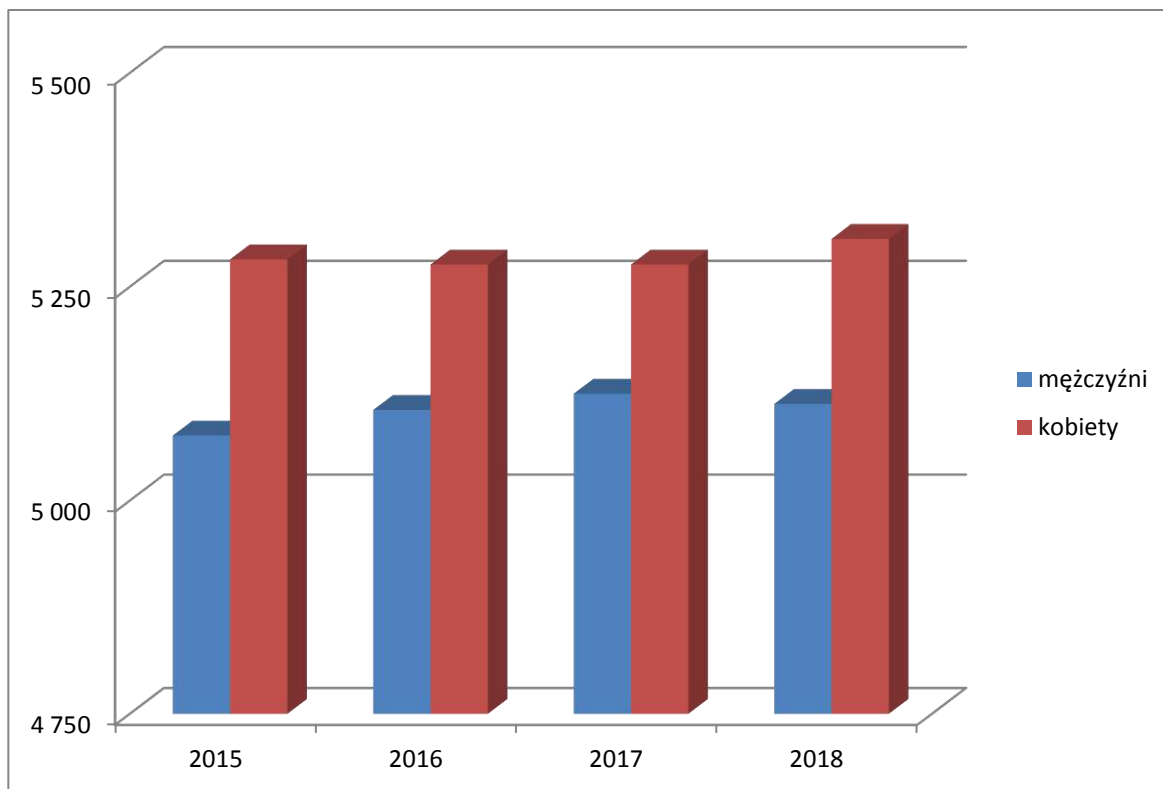

Liczba mieszkańców w poszczególnych sołectwach:

Nazwa miejscowości	Liczba mieszkańców na dzień 31.12.2018 r.
Brzezcie (Gruszki)	1 413
Dąbrowa	1 052
Grodkowice	421
Kłaj	3 365
Łęzkowice	393
Łysokanie	598
Szarów	1 376
Targowisko	1 801
Razem	10 419

Liczba mieszkańców na dzień 31.12.2018 r.

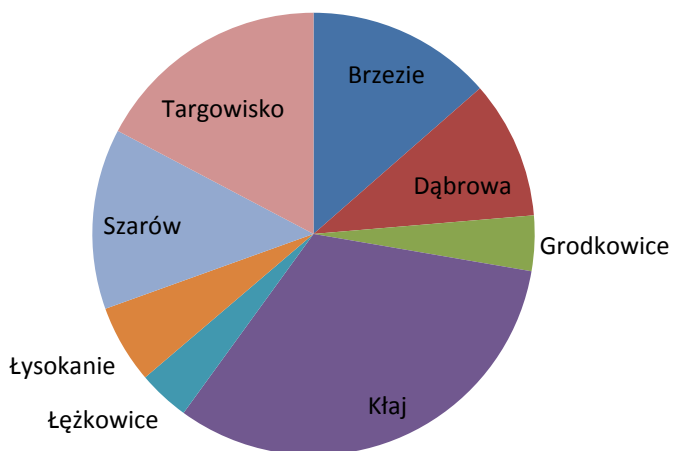

Przedział wiekowy mieszkańców Gminy Kłaj na dzień 31.12.2018 r.

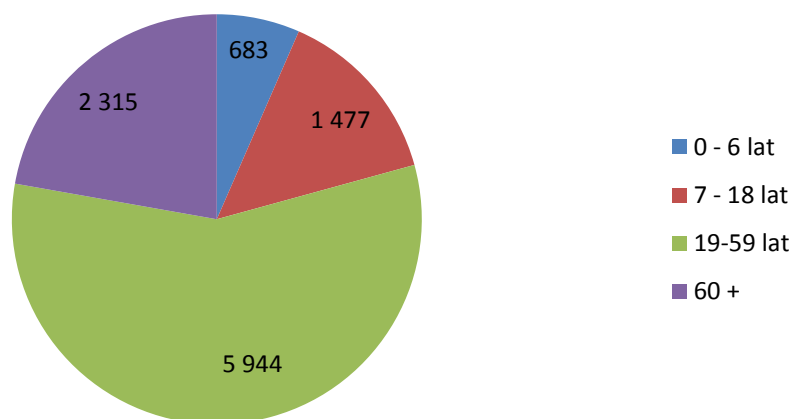

Wpływ na liczbę mieszkańców w gminie mają urodzenia, zgony oraz migracja mieszkańców.

Przyrost naturalny	2015	2016	2017	2018
Urodzenia	106	119	109	108
Zgony	95	88	95	80

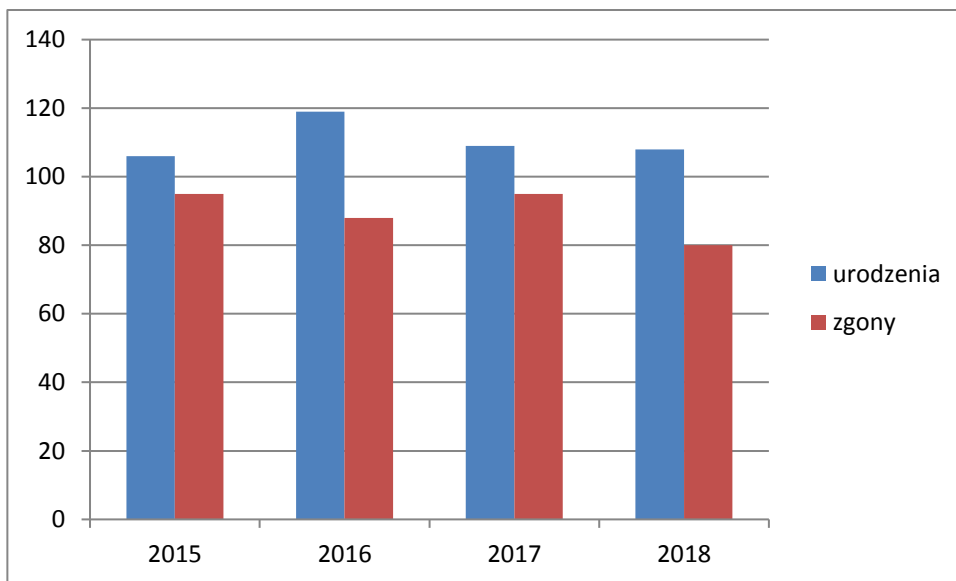

D. Podmioty gospodarcze

Zgodnie z CEiDG wg stanu na dzień 31 grudnia 2018 r. ilość zarejestrowanych podmiotów gospodarczych, które mają główne miejsce prowadzenia działalności w Gminie Kłaj obejmowało 333 pozycje, z czego status „aktywny” posiadało 238 podmiotów, status „wykreślony” posiadało 31 podmiotów, status „zawieszony” posiadało 43 podmioty, a 21 podmiotów wznowiło działalność gospodarczą.

Podmioty gospodarcze funkcjonujące na terenie gminy to przede wszystkim małe i średnie firmy. Do wiodących branż w gminie zaliczyć należy: usługi budowlane, usługi wodno-kanalizacyjne, handel detaliczny, naprawa pojazdów samochodowych, naprawa maszyn, obróbka drewna, obróbka metali oraz transport.

E. Organizacje pozarządowe działające na terenie gminy

Na terenie Gminy Kłaj działają następujące organizacje pozarządowe:

1. Stowarzyszenie Rozwoju Kłaja,
2. Stowarzyszenie Rozwoju Gminy Kłaj,
3. Stowarzyszenie Rodziców Dzieci Niepełnosprawnych „Dobro Dziecka”,
4. Stowarzyszenie „Świat Przyjaciół”,
5. Stowarzyszenie Rozwoju Wsi Targowisko,
6. Stowarzyszenie „Życzliwa Dłoń”,
7. Stowarzyszenie Kultury Fizycznej „Basket”,
8. Stowarzyszenie „Klub Seniora na 102”,
9. Stowarzyszenie Na Rzecz Wspierania i Rozwoju Środowiska Naturalnego „Las Małopolska”,
10. Stowarzyszenie Prywatnych Właścicieli Stacji Benzynowych „Unia Południe”,
11. Stowarzyszenie Właścicieli Parceli Budowlanych w Kłaju,
12. Stowarzyszenie Promocji i Rozwoju Szarowa,
13. Towarzystwo Sportowe „Wolni” Kłaj,
14. Uczniowski Klub Sportowy „Smyk” Brzezie,
15. Uczniowski Klub Sportowy „Sprinter” Kłaj,
16. Uczniowski Klub Sportowy „Iskra” Targowisko,

17. Uczniowski Klub Sportowy „Olimpijczyk” Grodkowice,
18. Uczniowski Klub Sportowy „Alfa” Szarów,
19. Ochotnicza Straż Pożarna w Kłaju,
20. Ochotnicza Straż Pożarna w Szarowie,
21. Ochotnicza Straż Pożarna w Dąbrowie,
22. Ochotnicza Straż Pożarna w Brzeziu,
23. Ochotnicza Straż Pożarna w Łęczkowicach,
24. Ochotnicza Straż Pożarna w Targowisku,
25. Ludowy Klub Sportowy „Start” Brzezie,
26. Ludowy Klub Sportowy „Zryw” Szarów,
27. Ludowy Klub Sportowy „Targowianka”,
28. Klub Sportowy Podwawelski,
29. Krakowski Klub Sportów Wrotkarskich „Krak”,
30. Krakowski Klub Karate Tradycyjnego,
31. Zespół Dance & Fun,
32. Związek Harcerstwa Polskiego, Chorągiew Krakowska, Hufiec Wieliczka, Gmina Kłaj,
33. Towarzystwo Wędkarskie „Las”,
34. Towarzystwo Wędkarskie „Karp”,
35. Koło Gospodyń Wiejskich Kłaj,
36. Koło Gospodyń Targowianki,
37. Koło Gospodyń Dąbrowa,
38. Koło Emerytów i Rencistów w Kłaju,
39. Uniwersytet Trzeciego Wieku,
40. Fundacja im. Władysława Żeleńskiego.

F. Współpraca z innymi społecznościami samorządowymi

Gmina Kłaj należy do następujących stowarzyszeń i związków międzygminnych:

- Związek Gmin Wiejskich RP,
- Stowarzyszenie Gmin i Powiatów Małopolski,
- Stowarzyszenie Lokalnej Grupy Działania Powiatu Wielickiego.

Misją **Związku Gmin Wiejskich RP** jest służba na rzecz społeczności gmin wiejskich, a szczególnie pomoc w wysiłkach skierowanych na:

- rozwój demokracji lokalnej,
- stworzenie warunków lokalnego rozwoju gospodarczego,
- integrację gmin i rozwój samorządności lokalnej.

Podstawowym celem Związku jest integracja samorządów wiejskich i rozwiązywanie typowych problemów tego środowiska. Wspólne działania za pośrednictwem Związku pomagają w sposób zorganizowany walczyć o interesy członków. Działania ZGW RP są prowadzone na wielu płaszczyznach. Dotyczą zarówno negocjacji z Rządem, konsultacji w Parlamencie, wymiany doświadczeń pomiędzy członkami, jak i działań w celu gospodarczego i kulturalnego rozwoju gmin wiejskich. Związek od lat działa skutecznie w wielu sferach broniąc spraw gmin wiejskich. Związek tworzy szeroką platformę współpracy i wymiany doświadczeń pomiędzy gminami (kongresy, konferencje, grupy wymiany doświadczeń, baza dobrych praktyk, różnorodne formy współdziałania z wykorzystaniem technologii informatycznych). Na przestrzeni ostatnich lat ZGW RP intensywnie wspierał gminy w dostosowaniu się do standardów unijnych, realizował różnorodne programy badawczo-analityczne, organizował liczne szkolenia, warsztaty i konferencje wspierające realizację gminnych zadań i doskonalące umiejętności przedstawicieli samorządów.

Stowarzyszenie Gmin i Powiatów Małopolski jest największą polską regionalną organizacją samorządową. Zrzesza obecnie blisko 100 gmin i powiatów z terenu województw: małopolskiego, podkarpackiego, świętokrzyskiego i części śląskiego (obszar historycznej Małopolski). Członkiem SGiPM jest również Województwo Małopolskie. Cele Stowarzyszenia obejmują szeroko zakreślone działania na rzecz upowszechniania idei samorządności oraz rozwoju Małopolski i jej mieszkańców, w tym m.in. budowa kapitału społecznego na poziomie lokalnym, umacnianie więzi kulturalnych i gospodarczych, ochrona środowiska naturalnego, a także promocja Małopolski w Polsce i za granicą. Stowarzyszenie realizuje swoje cele m.in. poprzez: promocję i udział w inicjatywach kulturalnych, gospodarczych i ekologicznych, działalność informacyjną, wydawniczą, badawczą oraz szkoleniową, a także poprzez współpracę z pokrewnymi organizacjami krajowymi i zagranicznymi. Stowarzyszenie reprezentuje gminy i powiaty z regionu historycznej Małopolski wobec rządu i parlamentu, zabierając głos w najistotniejszych dla samorządu kwestiach. Podejmuje działania na rzecz współpracy regionalnych związków gmin i powiatów w ramach Federacji Regionalnych Związków Gmin i Powiatów RP, kierowanej także przez Przewodniczącego SGiPM.

Stowarzyszenie Lokalnej Grupy Działania Powiatu Wielickiego zostało zarejestrowane w Krajowym Rejestrze Sądowym postanowieniem Sądu Rejonowego dla Krakowa Śródmieście Wydział XII Krajowego Rejestru Sądowego z dnia 22 lipca 2015 r. pod NR KRS 0000568187. Nowoutworzona Lokalna Grupa Działania jest kontynuatorką działalności Stowarzyszenia Lokalnej Grupy Działania Wielicka Wieś oraz Lokalnej Grupy Działania Stowarzyszenia Wspólnota Królewskiej Puszczy, które w okresie programowania 2007-2013 realizowały na swoim obszarze LSR. Zrealizowane ze środków LGD operacje przyczyniły się do wielu zmian na terenie gmin Niepołomice i Kłaj. Zmiany te dotyczą głównie:

- wzmocnienia tożsamości lokalnej, waloryzacji i rewitalizacji dziedzictwa kulturowego i przyrodniczego
- podniesienia atrakcyjności obszarów wiejskich wokół Królewskiej Puszczy jako miejsc zamieszkania i wypoczynku
- dostosowania lokalnej edukacji do zmieniających się potrzeb rynku pracy oraz zróżnicowania rozwoju przedsiębiorczości w oparciu o lokalne tradycje.

III. Informacje finansowe

A. Dochody bieżące i majątkowe Gminy Kłaj w latach 2010-2018

Dochody	2010	2011	2012	2013	2014	2015	2016	2017	2018
dochody bieżące	23 972 182,01	24 030 588,08	25 552 634,31	27 518 216,27	30 483 036,00	30 561 210,49	37 878 864,01	42 298 814,77	43 368 236,20
dochody majątkowe	1 868 076,13	815 136,66	1 619 271,28	2 625 563,35	4 504 097,72	731 846,12	1 422 833,66	541 957,98	5 958 643,74
Razem	25 840 258,14	24 845 724,74	27 171 905,59	30 143 779,62	34 987 133,72	31 293 056,61	39 301 697,67	42 840 772,75	49 326 879,94

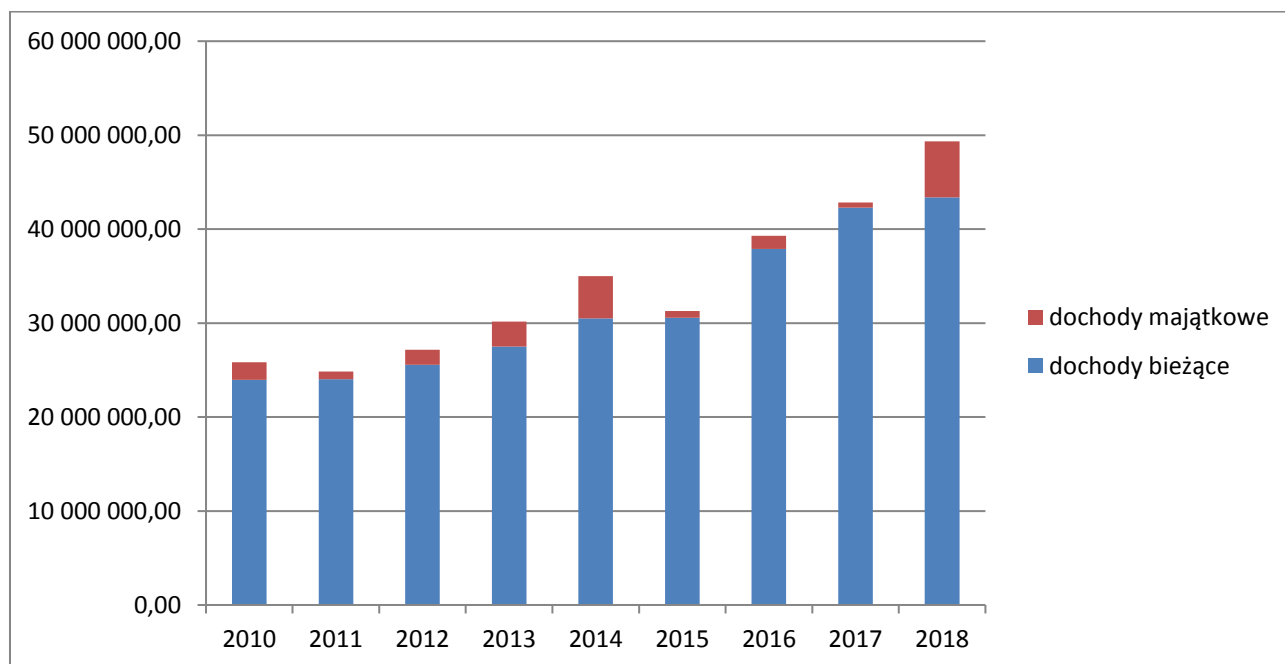

B. Zrealizowane dochody budżetowe Gminy Kłaj w 2018 r.

Dochody Gminy Kłaj w 2018 r.	Kwota
dochody z PIT	9 368 839,00
dochody z CIT	176 750,31
dochody z tyt. sprzedaży majątku	236 755,20
inne (np. wynajem, sprzedaż usług, odsetki)	610 027,37
podatki i opłaty	10 798 166,06
subwencja ogólna	10 106 985,57
dotacje i środki na cele bieżące	12 307 467,89
doch.majątkowe z tyt.dotacji oraz środków na inwestycje	5 721 888,54
RAZEM	49 326 879,94

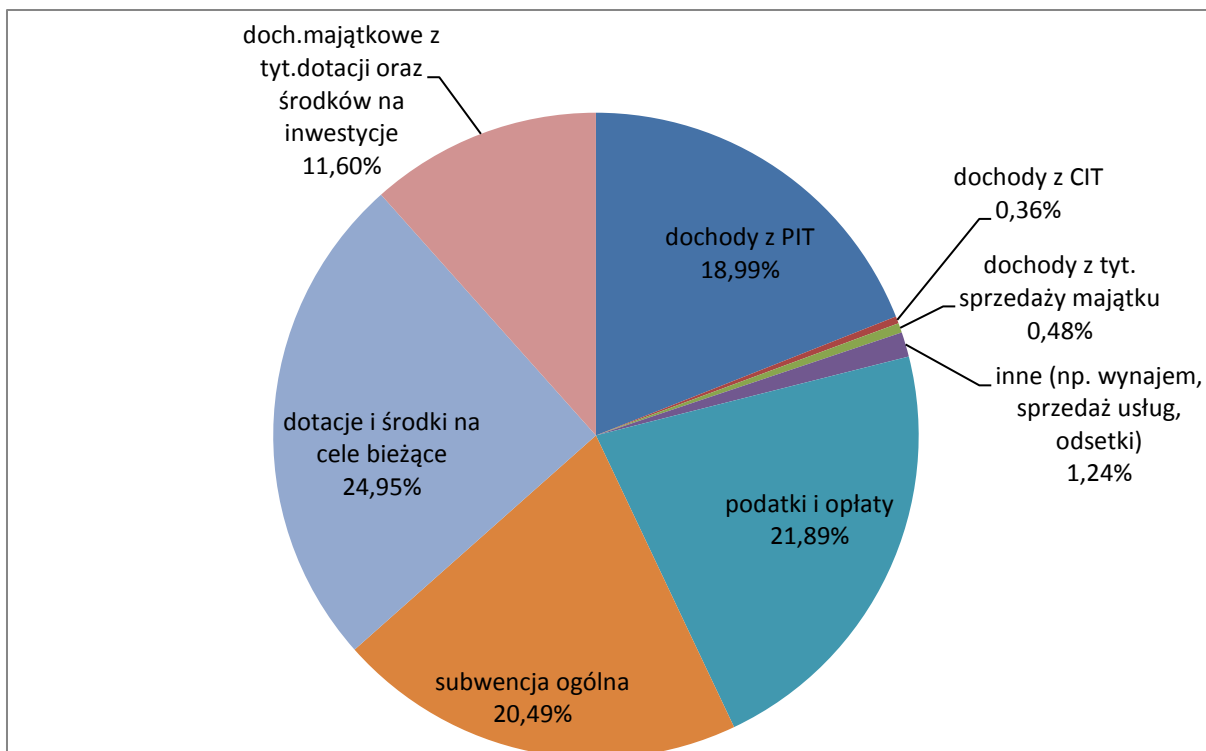

C. Wydatki bieżące i majątkowe Gminy Kłaj w latach 2010-2018

Wydatki	2010	2011	2012	2013	2014	2015	2016	2017	2018
wydatki bieżące	21 162 261,74	22 006 370,19	24 183 618,92	24 984 989,27	26 525 625,38	26 902 227,03	34 195 511,80	39 848 501,89	38 987 646,60
wydatki majątkowe	4 971 133,34	4 045 720,28	6 535 816,83	6 176 947,21	4 484 770,74	2 974 554,70	1 241 273,74	2 751 200,39	12 664 720,08
Razem	26 133 395,08	26 052 090,47	30 719 435,75	31 161 936,48	31 010 396,12	29 876 781,73	35 436 785,54	42 599 702,28	51 652 366,68

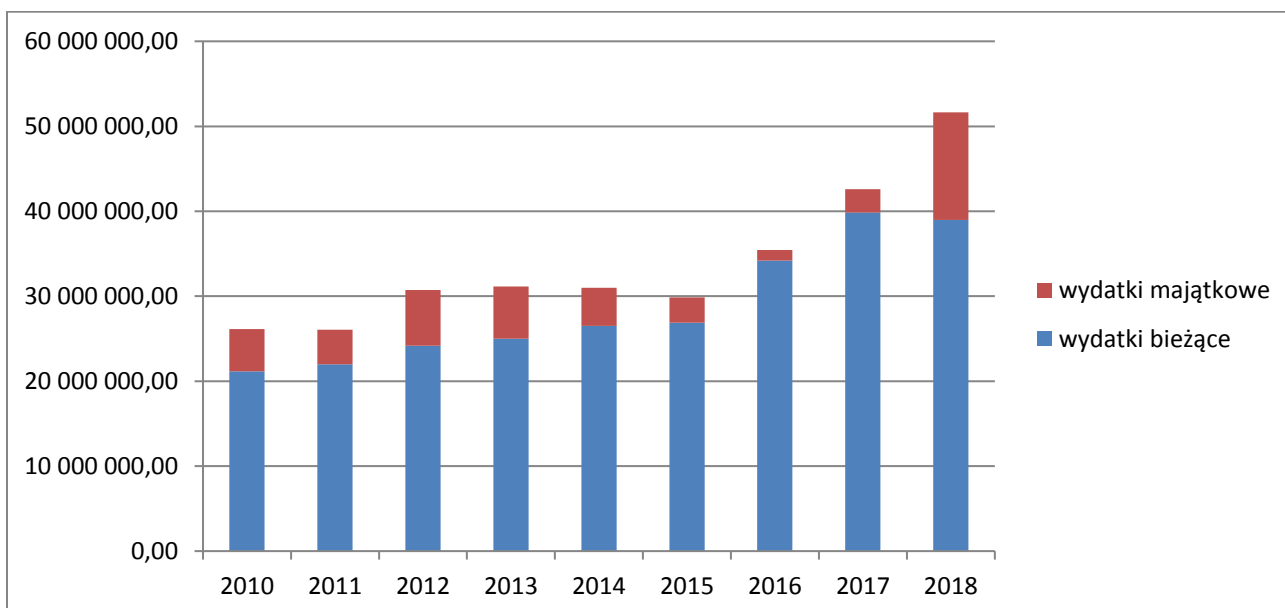

D. Zrealizowane wydatki budżetowe Gminy Kłaj w 2018 r.

Dział	Nazwa działu	Wartość	Procent
010	Rolnictwo i łowiectwo	591 346,50	1,14
600	Transport i łączność	2 974 179,64	5,76
630	Turystyka	5 883 210,50	11,39
700	Gospodarka mieszkaniowa	3 844 030,61	7,44
710	Działalność usługowa	79 441,66	0,15
750	Administracja publiczna	5 288 319,70	10,24
751	Urzędy naczelnych organów władzy państwowej, kontroli i ochrony prawa oraz sądownictwa	90 198,85	0,17
752	Obrona narodowa	350,00	0,00
754	Bezpieczeństwo publiczne i ochrona przeciwpożarowa	842 217,03	1,63
757	Obsługa długu publicznego	229 882,45	0,45
801	Oświata i wychowanie	15 547 889,57	30,10
851	Ochrona zdrowia	256 393,30	0,50
852	Pomoc społeczna	2 040 664,80	3,95
853	Pozostałe zadania w zakresie polityki społecznej	70 143,85	0,14
854	Edukacyjna opieka wychowawcza	463 658,36	0,90
855	Rodzina	10 673 044,82	20,66
900	Gospodarka komunalna i ochrona środowiska	1 953 654,83	3,78
921	Kultura i ochrona dziedzictwa narodowego	679 391,70	1,32
926	Kultura fizyczna	144 348,51	0,28
OGÓŁEM		51 652 366,68	100,00

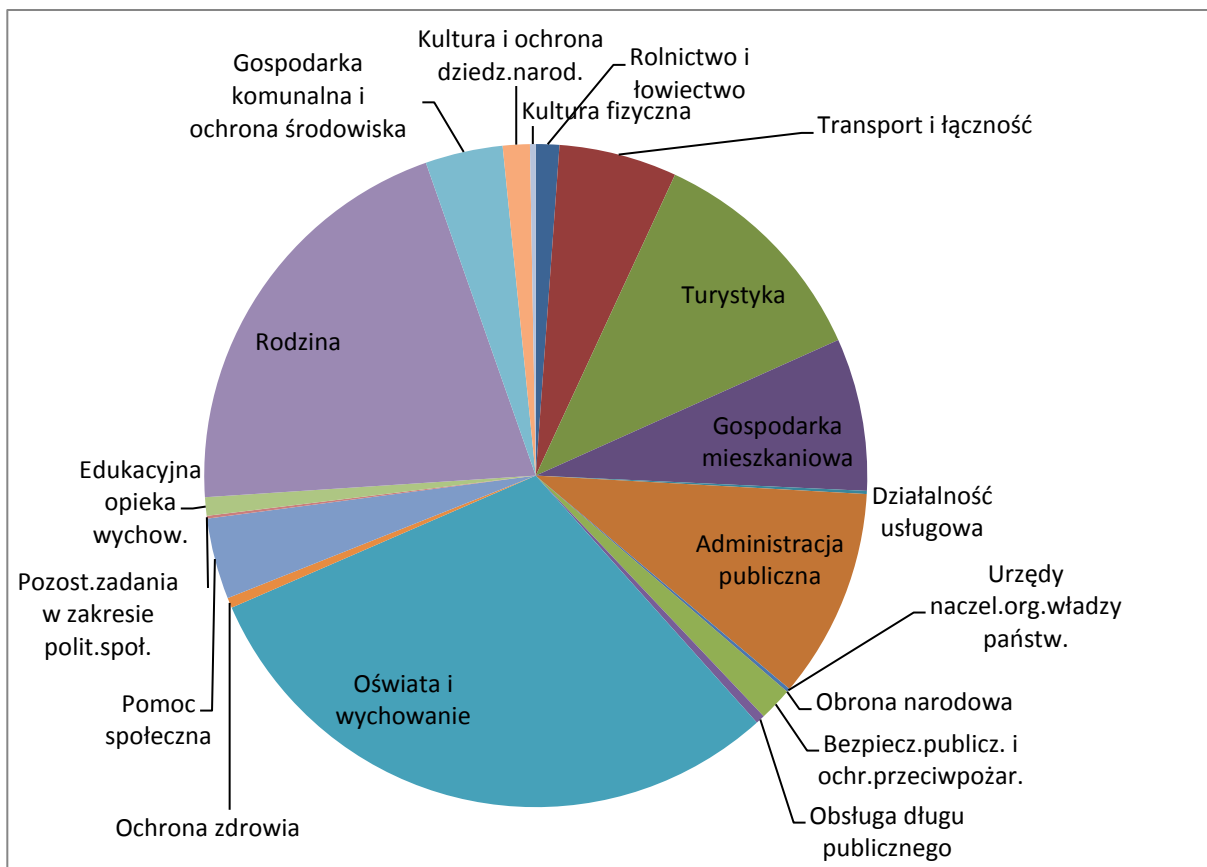

Zrealizowane wydatki budżetowe Gminy Kłaj w 2018 r. w podziale na wydatki bieżące i majątkowe

Wydatki 2018 r.	Kwota	Procent
wydatki bieżące	38 987 646,60	75,48
wydatki majątkowe	12 664 720,08	24,52
Razem	51 652 366,68	100,00

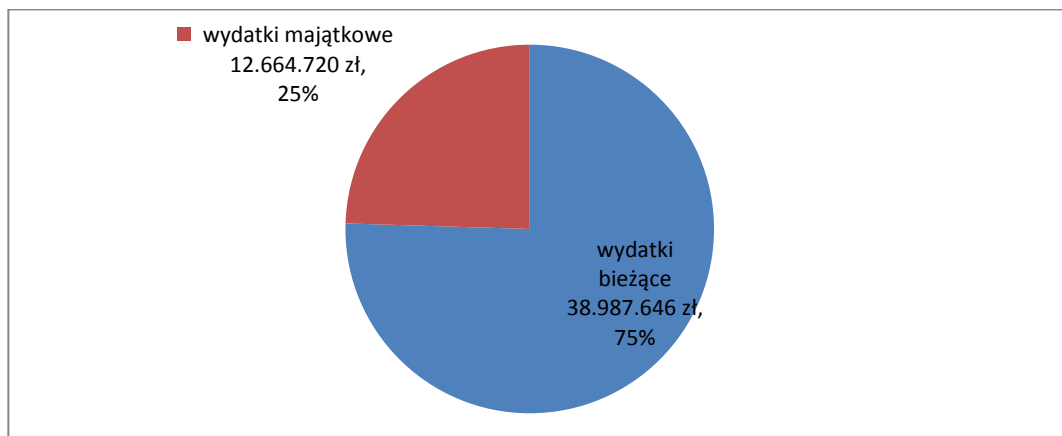

E. Zadłużenie Gminy Kłaj w latach 2010-2018

	2010	2011	2012	2013	2014	2015	2016	2017	2018
zadłużenie na dzień 31.12	11 044 687,46	11 803 859,59	15 282 160,48	15 901 256,86	13 703 466,26	10 556 920,26	7 288 913,26	8 135 270,88	13 700 724,88

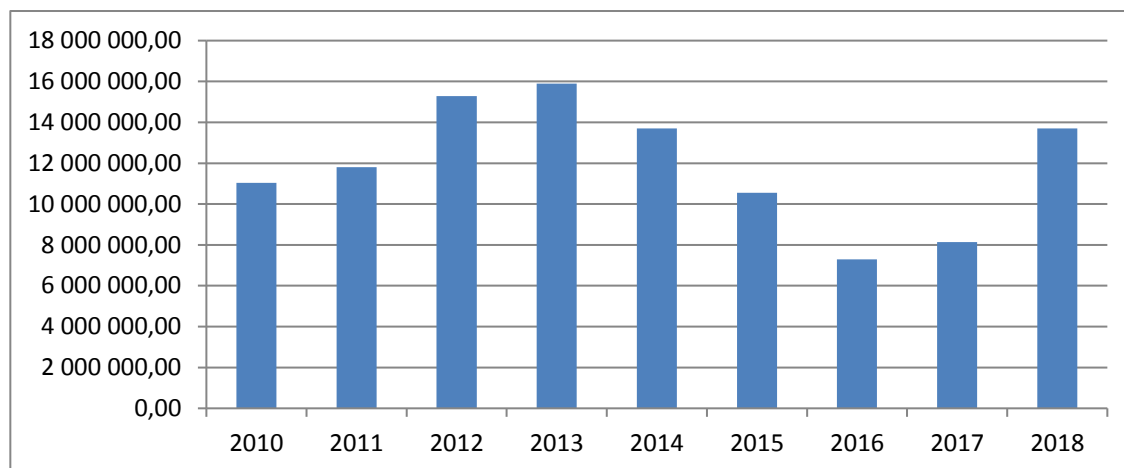

IV. Informacja o realizacji polityk, programów i strategii

A. Studium uwarunkowań i kierunków zagospodarowania przestrzennego Gminy Kłaj i miejscowe plany zagospodarowania przestrzennego

Do zadań samorządu gminnego należy kształtowanie i prowadzenie polityki przestrzennej na terenie gminy. Jednym z podstawowych instrumentów tej polityki, obok miejscowych planów zagospodarowania przestrzennego, jest studium uwarunkowań i kierunków zagospodarowania przestrzennego gminy, którego uchwalenie, zgodnie z art. 18 ust. 2 pkt 5 ustawy z dnia 8 marca 1990 r. o samorządzie gminnym (t.j. Dz. U. z 2016 r. poz. 446) należy do wyłącznej właściwości rady gminy. Rangę prawną oraz zakres merytoryczny i rzeczowy studium określają przepisy ustawy z dnia 27 marca 2003 r. o planowaniu i zagospodarowaniu przestrzennym (t.j. Dz. U. z 2017 r. poz. 1073). Powyższy akt prawny ustala nowe warunki sporządzania studiów, w szczególności zobowiązując gminy do uwzględniania przy określaniu uwarunkowań, wynikających z potrzeb i możliwości ich rozwoju: analiz ekonomicznych, środowiskowych i społecznych, prognoz demograficznych, możliwości finansowania przez gminę wykonania sieci komunikacyjnej i infrastruktury technicznej, a także infrastruktury społecznej, służących realizacji zadań własnych gminy, bilansu terenów przeznaczonych pod zabudowę. Ponadto wymieniona ustawa uzależniła od bilansu terenów przeznaczonych pod zabudowę, określenie kierunków zmian w strukturze przestrzennej gminy oraz w przeznaczeniu terenów, a także kierunków i wskaźników dotyczących zagospodarowania oraz użytkowania terenów, a także sformułowała poszczególne kroki i sposób sporządzania owego bilansu.

Studium, w myśl art. 9 ust. 5 w/w ustawy nie jest aktem prawa miejscowego. Jest to akt kierownictwa wewnętrznego gminy, którego ustalenia są wiążące dla jej organów, w szczególności przy sporządzaniu planów miejscowych. Podstawą do zmiany studium jest uchwała nr XLVI/327/2014 Rady Gminy Kłaj z dnia 17.10.2014 r. w sprawie przystąpienia do sporządzania zmiany Studium uwarunkowań i kierunków zagospodarowania przestrzennego Gminy Kłaj. Studium w pierwszej edycji zostało uchwalone uchwałą nr IX/66/99 Rady Gminy Kłaj z dnia 7 lipca 1999 r., a następnie zmienione uchwałami Rady Gminy Kłaj: nr XLVI/347/2006 z dnia 26 października 2006 r. oraz nr XXVIII/181/2009 z dnia 18 maja 2009 r. Przy tworzeniu niniejszego dokumentu wykorzystano szereg dostępnych materiałów i opracowań specjalistycznych istotnych dla określenia podstaw polityki Gminy Kłaj, w tym m.in. Strategię Rozwoju Gminy Kłaj, a także dokumenty dotyczące polityki przestrzennej o zasięgu ponadlokalnym, w tym Plan Zagospodarowania Przestrzennego Województwa Małopolskiego. Studium w swojej treści zawiera informacje o cechach stanu istniejącego, dotychczasowych trendach, prognozach i uwarunkowaniach rozwoju, wreszcie formułuje wnioski i zalecenia dla kierunków przyszłościowych działań, w tym polityki przestrzennej gminy i ustaleń planów miejscowych.

Miejscowe Plany Zagospodarowania Przestrzennego

Celem polityki przestrzennej przedstawionej w Studium uwarunkowań i kierunków zagospodarowania przestrzennego gminy Kłaj jest wskazanie istniejących i przyszłych uwarunkowań rozwoju i urbanizacji gminy. Na podstawie uchwały nr XLVI/327/2014 z dnia 17.10.2014 r. przystąpiono do zmiany studium zatwierdzonego uchwałą nr IX/66/99 Rady Gminy Kłaj z dnia 07.07.1999 r. zmienionego uchwałą nr XLVI/347/2006 z dnia 26.10.2006 r.

Zasadność przystąpienia do zmiany wynikała z dokonanej w poprzedniej kadencji oceny aktualności studium uwarunkowań i kierunków zagospodarowania przestrzennego gminy oraz obowiązujących planów miejscowych.

Obecnie na terenie gminy na 100% jej powierzchni obowiązują plany miejscowe. Są to następujące plany:

1. Zmiana miejscowego planu zagospodarowania przestrzennego Gminy Kłaj (obowiązuje w części dotyczącej m. Brzezie) nr XII/79/99 z dnia 29.11.1999 r. Dz. U. Woj. Małopolskiego nr 65 poz. 1396 z dnia 23.12.1999 r.
2. MPZP Gminy Kłaj obejmujący miejscowości: Dąbrowa, Grodkowice, Targowisko w ich granicach administracyjnych z wyłączeniem terenów objętych uchwałą nr XII/79/99 z dnia 29.11.1999 r. (obowiązuje w części m. Grodkowice) nr XXIII/178/2004 z dnia 01.10.2004 r., nr XVI/204/2004 z dnia 13.12.2004 r. Dz. U. Woj. Małopolskiego nr 464 poz. 5216 z 31.12.2004 r. Dz. U. Woj. Małopolskiego nr 464 poz. 5216 z 31.12.2004 r.
3. MPZP Gminy Kłaj obejmujący miejscowości: Dąbrowa, Grodkowice, Targowisko w ich granicach administracyjnych z wyłączeniem terenów objętych uchwałą nr XII/79/99 z dnia 29.11.1999 r. (obowiązuje w części m. Grodkowice), nr XV/104/2008 z dnia 03.06.2008 r. nr XXIV/164/2012 z dnia 04.09.2012 r. Dz. U. Woj. Małopolskiego nr 423 poz. 2721 z 19.06.2008 r., Dz. U. Woj. Małopolskiego poz. 4577 z 19.09.2012 r.
4. MPZP Gminy Kłaj obejmujący miejscowości: Brzezie, Szarów w ich granicach administracyjnych z wyłączeniem terenów objętych uchwałą nr XII/79/99 z dnia 29.11.1999 r. (obowiązuje w części m. Brzezie), nr XXXIX/294/2006 z dnia 24.02.2006 r. Dz. U. Woj. Małopolskiego nr 213 poz. 1466 z 29.04.2006 r.
5. MPZP Gminy Kłaj obejmujący miejscowości: Brzezie, Szarów w ich granicach administracyjnych z wyłączeniem terenów objętych uchwałą nr XII/79/99 z dnia 29.11.1999 r. (obowiązuje w części m. Brzezie), nr XV/103/2008 z dnia 03.06.2008 r., nr XXIV/163/2012 z dnia 04.09.2012 r. Dz. U. Woj. Małopolskiego nr 423 poz. 2720 z 19.06.2008 r. Dz. U. Woj. Małopolskiego poz. 5068 z 16.10.2012 r.
6. MPZP dla miejscowości Kłaj - zmiana niektórych ustaleń planu nr XLVI/321/2014 z dnia 17.10.2014 r. nr XLIV/328/2018 z dnia 29.05.2018 r. Dz. U. Woj. Małopolskiego poz. 6150 z 05.11.2014 r. Dz. U. Woj. Małopolskiego poz. 4309 z 13.06.2018 r.

7. MPZ dla miejscowości Brzezcie-1, Brzezcie-2, Brzezcie-3, Brzezcie-4, Brzezcie-5-zmiana niektórych ustaleń planu nr XLVI/318/2014 z dnia 17.10.2014 r. nr XLIV/325/2018 z dnia 29.05.2018 r. Dz. U. Woj. Małopolskiego poz. 6087 z 04.11.2014 r. Dz. U. Woj. Małopolskiego poz. 4253 z 13.06.2018 r.
8. MPZ dla miejscowości Dąbrowa - zmiana niektórych ustaleń planu nr XLVI/319/2014 z dnia 17.10.2014 r. nr XLIV/326/2018 z dnia 29.05.2018 r. Dz. U. Woj. Małopolskiego poz. 6088 z 04.11.2014 r. Dz. U. Woj. Małopolskiego poz. 4254 z 13.06.2018 r.
9. MPZ dla miejscowości Grodkowice-1-zmiana niektórych ustaleń planu nr XLVI/320/2014 z dnia 17.10.2014 r., nr XXXII/220/2017 z dnia 01.06.2017 r., nr XLIV/327/2018 z dnia 29.05.2018 r. Dz. U. Woj. Małopolskiego poz. 6089 z 04.11.2014 r. Dz. U. Woj. Małopolskiego poz. 4032 z 13.06.2017 r. Dz. U. Woj. Małopolskiego poz. 4255 z 13.06.2018 r.
10. MPZ dla miejscowości Łęzkowice - zmiana niektórych ustaleń planu z wyłączeniem Łęzkowice-1 i Łęzkowice-2) nr XLVI/322/2014 z dnia 17.10.2014 r., nr XLIV/329/2018 z dnia 29.05.2018 r. Dz. U. Woj. Małopolskiego poz. 6090 z 04.11.2014 r. Dz. U. Woj. Małopolskiego poz. 4256 z 13.06.2018 r.
11. MPZ dla miejscowości Łęzkowice-1 nr XLVI/349/2006 z dnia 26.10.2006 r. Dz. U. Woj. Małopolskiego nr 910 z 11.12.2006 r.
12. MPZ dla miejscowości Łęzkowice-2 nr XXIX/199/2017 z dnia 30.03.2017 r. Dz. U. Woj. Małopolskiego, poz. 2660 z dnia 11.04.2017 r.
13. MPZ dla miejscowości Łysokanie - zmiana niektórych ustaleń planu nr XLVI/323/2014 z dnia 17.10.2014 r., nr XLIV/330/2018 z dnia 29.05.2018 r. Dz. U. Woj. Małopolskiego poz. 6117 z 04.11.2014 r. Dz. U. Woj. Małopolskiego poz. 4257 z 13.06.2018 r.
14. MPZ dla miejscowości Szarów -zmiana niektórych ustaleń planu nr XLVI/324/2014 z dnia 17.10.2014 r., nr XLIV/331/2018 z dnia 29.05.2018 r. Dz. U. Woj. Małopolskiego poz. 6135 z 05.11.2014 r. Dz. U. Woj. Małopolskiego poz. 4258 z 13.06.2018 r.
15. MPZ dla miejscowości Targowisko-1, Targowisko-2 nr XXXIX/295/2006 z dnia 24.02.2006 r., nr XV/85/2015 z dnia 15.12.2015 r. Dz. U. Woj. Małopolskiego nr 213 z 29.04.2006 r. Dz. U. Woj. Małopolskiego poz. 8550 z 31.12.2015 r.
16. MPZ dla miejscowości Targowisko-3 Nr XLIII/321/2006 z dnia 05.06.2006 r. Dz. U. Woj. Małopolskiego Nr 500 poz. 3106 z 22.08.2006 r.
17. MPZ dla miejscowości Targowisko-4 nr II/12/2014 z dnia 09.12.2014 r. Dz. U. Woj. Małopolskiego poz. 7105 z 11.12.2014 r.
18. MPZ dla miejscowości Targowisko-5 nr XXVII/186/2017 z dnia 23.02.2017 r. Dz. U. Woj. Małopolskiego poz. 1810 z 10.03.2017 r.
19. MPZ dla miejscowości Targowisko-6 -zmiana niektórych ustaleń planu nr XLVI/325/2014 z dnia 17.10.2014 r., nr XLIV/332/2018 z dnia 29.05.2018 r. Dz. U. Woj. Małopolskiego poz. 6118 z 04.11.2014 r. Dz. U. Woj. Małopolskiego poz. 4259 z 13.06.2018 r.
20. MPZ dla miejscowości Targowisko-7 - zmiana niektórych ustaleń planu nr XLVI/326/2014 z dnia 17.10.2014 r., nr XXXIII/224/2017 z dnia 29.06.2017 r. Dz. U. Woj. Małopolskiego poz. 6127 z 04.11.2014 r. Dz. U. Woj. Małopolskiego poz. 4573 z 07.07.2017 r.

W 2018 roku trwały prace planistyczne nad aktualizacją studium. Podczas VII Sesji Rady Gminy uchwałą nr VII/73/2019 z dnia 22.05.2019 r. przyjęte zostało nowe Studium uwarunkowań i kierunków zagospodarowania przestrzennego Gminy Kłaj. W oparciu o nowo przyjęte studium, gmina podejmie prace nad opracowaniem nowych planów miejscowych.

B. Gminny Program Rewitalizacji Gminy Kłaj na lata 2016 – 2023

Rada Gminy Kłaj w dniu 7 grudnia 2016 r. podjęła Uchwałą nr XXIV/162/2016 w sprawie wyznaczenia obszaru zdegradowanego i obszaru rewitalizacji Gminy Kłaj, który następnie został opublikowany w Dzienniku Urzędowym Województwa poz. 7638 w dniu 14.12.2016 r. Zgodnie podjętą uchwałą Gmina Kłaj miała prawo pierwokupu wszystkich nieruchomości położonych na obszarze rewitalizacji. Uchwałą nr XXIV/162/2016 Rada Gminy wyznaczyła obszar rewitalizacji na terenie sołectw: Kłaj, Brzezcie, Łysokanie

i Grodowice. W następnej kolejności na podstawie uchwały nr XXVI/166/2016 Rady Gminy Kłaj z dnia 28 grudnia 2016 o przystąpieniu do sporządzenia Gminnego Programu Rewitalizacji Gmina Kłaj podjęła działania mające na celu opracowanie Gminnego Programu Rewitalizacji Gminy Kłaj na lata 2017 - 2027. Gminny Program Rewitalizacji ma charakter całościowy i dotyczy zarówno sfery przestrzennej, społecznej i gospodarczej. Działania rewitalizacyjne powinny mieć postać kompleksową i zunifikowaną, a w proces tworzenia opracowania powinna być włączona społeczność lokalna np. mieszkańcy, czy lokalni przedsiębiorcy. Uchwałą nr XXXIV/234/2017 z dnia 2 sierpnia 2017 r. Rada Gminy przyjęła Gminny Program Rewitalizacji. Głównym zadaniem procesu rewitalizacji jest przeprowadzenie przedsięwzięć, których zadaniem jest eliminacja opisanych w diagnozie społeczno-gospodarczej zjawisk kryzysowych. W ramach listy podstawowej przedsięwzięć rewitalizacyjnych zostały podjęte działania do ich realizacji.

W ciągu roku 2018 na tej podstawie Uchwały nr XXIV/162/2016 wystawiono 167 zaświadczeń w sprawie określenia położenia działki w stosunku wyznaczonego obszaru zdegradowanego i obszaru rewitalizacji oraz wystawiono 17 Zarządzeń z informacją o nie wykonywaniu prawa pierwokupu do obiektów, które znajdowały się na ww. obszarze.

W ramach realizacji Uchwały nr XXXIV/234/2017 w roku 2018 wykonano:

1. Kompleksową odnowę przestrzeni publicznej wokół Domu Kultury w Brzeziu wraz z remontem budynku i wyposażeniem, zwaną Modernizacją WDK w Brzeziu, w tym termomodernizacją, remont pomieszczeń WDK, remont kotłowni oraz pełne wyposażenie, której wartość wyniosła 468.561,24 zł.
2. Rewitalizację centrum przesiadkowego w miejscowości Kłaj, przy linii kolejowej łączącej Kraków z Tarnowem, zwaną Budynkiem PKP w Kłaju, której wartość wyniosła: 2.394.284,16 zł.

W roku 2019 realizowana jest kompleksowa odnowa przestrzeni publicznej wokół Domu Kultury w Łysokaniach wraz z remontem budynku i wyposażeniem, którego wartość określona jest na kwotę: 388.393,08 zł oraz oczekiwane jest rozpoczęcie procesu realizacji zadania: „Stworzenie warunków sprzyjających integracji społecznej. Rozszerzenie oferty kulturalnej. Nowa przestrzeń dla kultury – przebudowa budynku użyteczności publicznej na potrzeby utworzenia Gminnego Centrum Kultury w Kłaju”.

W roku 2018 złożono dwa wnioski do Urzędu Marszałkowskiego Województwa Małopolskiego:

1. Kultura fizyczna - kompleksowa odnowa przestrzeni publicznej podobszaru Łysokaniach poprzez budowę Centrum Sportowego.
2. Rewitalizacja i zagospodarowanie otoczenia zbiorników wodnych powyrobiskowych, i oczekujemy na podjęcie decyzji o przyznaniu dofinansowania przez Instytucję Zarządzającą.

C. Wieloletni program gospodarowania mieszkaniowym zasobem gminy Kłaj – Uchwała nr XXI/141/2016 Rady Gminy Kłaj z dnia 8 września 2016 r.

Zaspakajanie potrzeb mieszkaniowych Mieszkańców jest zadaniem własnym gminy. W tym celu gmina może tworzyć i posiadać zasób mieszkaniowy, w skład którego wchodzi lokale mieszkalne, stanowiące własność gminy Kłaj. Mieszkaniowy zasób gminy Kłaj obejmuje 2 lokale mieszkalne, znajdujące się w 2 budynkach. Żaden z tych lokali nie ma statusu lokalu socjalnego. Poza wykonywaniem bieżących napraw i usuwaniem awarii nie planuje się remontów ww. lokali.

Obecnie trwają prace nad przygotowaniem jednego mieszkania do sprzedaży na rzecz dotychczasowego najemcy. Drugie z mieszkań pozostanie nadal w mieszkaniowym zasobie gminy.

Zasadą polityki czynszowej jest zapewnienie samowystarczalności finansowej gospodarki mieszkaniowej. Nie przewiduje się wprowadzania obniżek czynszu. Każdy najemca oprócz czynszu zobowiązany jest do uiszczania opłat za korzystanie z wody, energii elektrycznej, kanalizacji, „śmieci” i gazu we własnym zakresie, a czynsz miesięczny waloryzowany jest w okresach nie krótszych niż 6 miesięcy.

D. Plan wykorzystania zasobu nieruchomości gminnych

Gminnym zasobem nieruchomości gospodaruje Wójt. Gospodarowanie zasobem polega m.in. na ewidencjonowaniu nieruchomości zgodnie z katastrzem nieruchomości. Obecnie w Gminnym Zasobie Nieruchomości znajdują się 763 działki ewidencyjne, z których 73 wymaga regulacji stanu prawnego. Łączna powierzchnia działek wynosi 211,5496 ha, a ich wartość ewidencyjna wynosi: 26.794.616,00 zł. W tabeli poniżej przedstawiono rozkład mienia na poszczególne miejscowości:

Obręb	Powierzchnia w ha	Wartość w zł	ilość wszystkich działek	ilość działek do regulacji własności
Brzezie	14,8652	1 865 172	67	11
Dąbrowa	12,0238	1 468 435	76	3
Grodkowice	5,0418	630 112	22	0
Kłaj	61,8792	7 385 078	273	48
Łęzkowice	8,2959	1 044 560	29	2
Łysokanie	14,8942	2 243 246	126	3
Szarów	71,2520	9 071 490	35	3
Targowisko	23,2975	3 086 523	135	3
suma	211,5496	26 794 616	763	73

Jak wynika z tabeli, regulacji stanu prawnego wymaga niespełna 10% nieruchomości. Są to przede wszystkim drogi, które stanowiły dojazdy do pól, a przy zakładaniu ewidencji gruntów w latach 70-tych ubiegłego wieku zostały przypisane Gminie za zasadach władania. W obecnym stanie prawnym regulacja własności jest bardzo trudna i kosztowna.

Praktycznie wszystkie nieruchomości podlegające komunalizacji zostały skomunalizowane na rzecz Gminy Kłaj.

Obrót nieruchomościami gminnymi regulują przepisy zawarte w ustawie o gospodarce nieruchomościami i Kodeksie Cywilnym. Grunty będące własnością gminy mogą być przedmiotem sprzedaży, zamiany, zrzeczenia się, oddania w użytkowanie wieczyste, użytkowanie, trwałe zarząd, dzierżawę lub najem.

Głównymi kierunkami gospodarowania nieruchomościami gminnymi jest ich sprzedaż, nabycie, oddawanie w najem, dzierżawę, użytkowanie wieczyste i trwałe zarząd, przedstawione w wykazie nieruchomości oddanych w trwałe zarząd.

1. Wykaz nieruchomości oddanych w trwałe zarząd

Nazwa Obowiązuje od dnia 01.09.2017 r.	Położenie nieruchomości oraz jej oznaczenie	Rodzaj dokumentu	Okres obowiązywania	Uwagi
Szkoła Podstawowa w Brzeziu	Brzezie działka nr 1504 KR2I/00034931/7	Oddanie w trwały zarząd decyzją nr RGG.6844.1.2.2015 z dn. 17.08.2015 r.	Od 01.09.2015 r. na czas nieoznaczony	Budynek o pow. użytkowej 1002,5m ² Działka o pow. 0,8215 ha
Szkoła Podstawowa z Oddziałami Integracyjnymi w Grodkowicach	Grodkowice działka nr 4 KR2I/00020994/5	Oddanie w trwały zarząd decyzją nr RGG.6844.1.5.2015 z dn. 17.08.2015 r.	Od 01.09.2015 r. na czas nieoznaczony	Budynek o pow. użytkowej 510 m ² Działka o pow. 0,9900 ha
Szkoła Podstawowa w Kłaju	Kłaj działki nr 879/1, 879/2 KR2I/00034946/5	Oddanie w trwały zarząd decyzją nr RGG.6844.1.4.2015 z dn. 17.08.2015 r.	Od 01.09.2015 r. na czas nieoznaczony	Budynki o pow. użytkowej 4383 m ² Działki o pow. 0,8248 ha
Szkoła Podstawowa w Szarowie	Szarów działki nr 509/1, 513/5, 513/6, 513/8 KR2I/00034948/9	Oddanie w trwały zarząd decyzją nr RGG.6844.1.3.2015 z dn. 17.08.2015 r.	Od 01.09.2015 r. na czas nieoznaczony	Budynki o pow. użytkowej 2145,1m ² Działki o pow. 0,9735 ha
Szkoła Podstawowa w Targowisku	Targowisko działki nr 934/4, 934/6 KR2I/00034947/2	Oddanie w trwały zarząd decyzją nr RGG.6844.1.1.2015 z dn. 17.08.2015 r.	Od 01.09.2015 r. na czas nieoznaczony	Budynki o pow. użytkowej 1575 m ² Działki o pow. 0,8100 ha
Przedszkole Samorządowe w Dąbrowie	Dąbrowa działka nr 523 KR2I/00031998/3	Oddanie w trwały zarząd decyzją nr RGG.6844.1.6.2015 z dn. 17.08.2015 r.	Od 01.09.2015 r. na czas nieoznaczony	Lok. Nr 1 o pow. użytkowej 252,2 m ² wraz z cz. przynal. o pow. 93,6 m ² Udział 34580/58040 części w działce o pow. 0,1400 ha
Przedszkole Samorządowe w Kłaju	Kłaj działki nr 437/2, 438/2, 439/2 KR2I/00030087/7	Oddanie w trwały zarząd decyzją nr RGG.6844.1.7.2015 z dn. 17.08.2015 r.	Od 01.09.2015 r. na czas nieoznaczony	Lok. Nr 4 o pow. użytkowej 433,85m ² wraz z cz. przynal. o pow. 29,49 m ² Udział 485/1000 części w działkach o pow. 0,3400 ha

2. Sprzedaż nieruchomości gminnych w 2018 r.

- obręb Łysokanie – działka nr 410/209 o pow. 0,0429 ha: 35.128,80 zł
 - obręb Łysokanie – działka nr 410/744 o pow. 0,0502 ha: 39.760,00 zł
 - obręb Łysokanie – działka nr 410/449 o pow. 0,0419 ha: 33.542,10 zł
 - lokal nr 7 w budynku nr 650 Kłaj o pow. 88,80 m²: 140.500,00 zł
- Ogółem sprzedaż wyniosła (grunty: 0,1350 ha, lokal: 88,80 m²)

Dochody: 248.930,90 zł.

3. Nieruchomości gruntowe oddane w dzierżawę w 2018 r.

Gmina Kłaj oddała w dzierżawę w 2018 roku nieruchomości o łącznej powierzchni **153.323,63m²**, na rzecz:

- LZS Wolni	- 18.300m ²
- Gaz System	- 175m ²
- Lidia Sięka	- 9900m ²
- Towarzystwo Karp	- 108.307m ²
- Gminne Przedsiębiorstwo Komunalne	- sieć
- Gminne Przedsiębiorstwo Komunalne	- sieć
- Gminne Przedsiębiorstwo Komunalne	- sieć
- Ruch S.A.	- 6m ²
- Gminna Biblioteka Publiczna (kompleks Kłaj)	- 6965m ²
- Gminna Biblioteka Publiczna (WDK Targowisko) działka 3700m ² +	- 439,43m ²
- Gminna Biblioteka Publiczna (WDK Dąbrowa) działki 4700m ² +	- 411,3m ²
- Gminna Biblioteka Publiczna (plac zabaw Brzezcie)	- 414,90m ²
- InPost Paczkomaty	- 5 m ²

4. Nieruchomości lokalowe oddane w najem w 2018 r.

Gmina Kłaj oddała w najem w 2018 roku nieruchomości o łącznej powierzchni **817,32m²**, na rzecz:

- Renata Brzęcka	- 5m ²
- Julianna Kosak	- 12m ²
- GSW	- 12m ²
- Nikmar	- 58,62 m ²
- „Jaskółka” Szarów	- 60m ²
- „Twoja Apteka”	- 56,50m ²
- NZOZ (Brzezcie)	- 127m ²
- Pawelec Teresa	- 34,36m ²
- Orange	- 13,50m ²
- Środowiskowy Dom Brzezcie	- 286m ²
- Maria Flak	- 40m ²
- Walentyna i Piotr Zalewscy	- 112,34m ²

Ogółem dochód netto za 2018 r. z tytułu dzierżaw i najmu (pkt 3 i 4) wyniósł: 99.311,94 zł.

5. Nieruchomości gminne oddane w użytkowanie wieczyste

- IHAR Grodkowice: dz.829/26 obręb Brzezcie	- 3233m ² : 1.043,94 zł
- dz.550/5 obręb Targowisko	- 2700m ² – zwolnione;
- dz.550/16 obręb Targowisko	- 3596m ² – zwolnione;
- dz.550/30 obręb Targowisko	- 15094m ² – zwolnione.

Ogółem 24.623 m², dochód: 1.043,94 zł

6. Użyczenia lokali użytkowych oraz nieruchomości na 31.12.2018 r.

- Stow. Promocji i Rozwoju Szarowa	- 25 m ²
- LKS	- 12967 m ²
- Kruszgeo	- 6500 m ²
- GPK	- 69 m ²
- Poradnia	- 20 m ²
- Stowarzyszenie Rozwoju Kłaja	- 15 m ²
- GZEAS	- 57 m ²
- Biblioteka	- 99 m ²
- GOPS	- 114 m ²

Ogółem: 19866 m²

7. Przyjęcie darowizny działek

- 495/10 (Dąbrowa)	- 0,0161 ha
- 2551/6 (Targowisko)	- 0,4000 ha
Ogółem:	- 0,4161 ha

8. Gmina nie przejęła, ani nie oddała majątku w leasing finansowy

E. Infrastruktura drogowa

Gmina Kłaj corocznie poprawia posiadaną infrastrukturę drogową poprzez:

- remonty dróg gminnych, wewnętrznych i rolniczych,
- modernizację i budowę nowych chodników i dróg gminnych, wewnętrznych i rolniczych,
- letnie i zimowe utrzymanie dróg i chodników.

W 2018 roku wykonano następujące zadania:

Przebudowa ul. Wiejskiej w Kłaju

Wykonano nawierzchnię bitumiczną o długości: 1,237 km, szerokości jezdni 5,5 m, wymiana podbudowy na odcinku 300 m, odwodnienie, przebudowa oświetlenia – montaż 36 lamp LED.

KOSZT:	720.492,17 zł
DOFINANSOWANIE:	Rządowy program na rzecz rozwoju oraz konkurencyjności regionów poprzez wsparcie lokalnej infrastruktury drogowej
DOTACJA:	do 80%



Przebudowa drogi nr 560266 w Szarowie

Przebudowa odcinka drogi od Ronda w Szarowie polegała na wyremontowaniu odcinka 180 m południowej krawędzi jezdni, pobocza i rowu poprzez rozbiórkę pobocza na szerokości 0,75 m, wykonanie podbudowy pomocniczej grubości 30 cm, zasadniczej 20 cm oraz warstwy wiążącej (6 cm) i ścieralnej (5 cm) z betonu asfaltowego. Wyprofilowano, a na odcinku 35 m umocniono rów odwadniający.

KOSZT: 178.509,42 zł



Przebudowa drogi nr 560249 w Targowisku

Wyremontowano pobocze (od Miejsca Obsługi Rowerzystów w Targowisku do skrzyżowania z tzw. ulicą Ostrą) na długości 0,31 km (z uzupełnieniem masą bitumiczną), wykonano m.in. 385 m kw. utwardzonego kostką brukową pobocza, umocniono rów na odc.150 m korytem betonowym, umocniono 156 m kw. skarp.

KOSZT: 229.997,70 zł



Przebudowa drogi nr 560262 w Łysokaniach

Odcinek (od drogi krajowej nr 94 do Domu Kultury) objęty remontem - 240 m, budowa 310 m kw. pobocza utwardzonego kostką brukową. Umocniono dno rowu na długości 134 m korytem betonowym wraz z umocnieniem płytami ażurowymi 176 m kw. skarp.

KOSZT: 172.595,01 zł



Przebudowa drogi nr 560273 w Brzeziu

Na odcinku 120 m (od Domu Kultury do Kościoła pw. Przemienienia Pańskiego w Brzeziu) umocniono kostką brukową pobocze tłuczniowe (odcinek 204 m.kw.). W miejscu tym wykonano również oświetlenie drogi - typ parkowy, jak również wykonano 120 m.b. drenażu.

KOSZT: 150.000,00 zł
KOSZTY
ROBÓT PRZYGOTOWAWCZYCH: 60.000,00 zł
(projekty, roboty geodezyjne)

Przebudowa drogi tzw. Unii Europejskiej w Łysokaniach

Przebudowano drogę wewnętrzną w miejscowości Łysokanie (Osiedle) tzw. Unii Europejskiej (odcinek 464 m). Prace inwestycyjne polegały na wykonaniu nawierzchni z asfaltobetonu oraz poprawie odwodnienia. Na całej długości wykonano pobocza z kruszywo łamanych.



Przebudowa drogi tzw. Wadowickiej w Łysokaniach

Przebudowano drogi wewnętrznej w miejscowości Łysokanie (Osiedle) tzw. Wadowicka (odcinek 464 m) polegała na wykonaniu nawierzchni z asfaltobetonu oraz na poprawie odwodnienia. Na całej długości wykonano pobocza z kruszyw łamanych.



Przebudowa drogi tzw. Kolonii w Targowisku

Przebudowa drogi wewnętrznej tzw. Kolonia w miejscowości Targowisko polegała na wzmocnieniu podbudowy, regulacji studzienek kanalizacji sanitarnej, odbudowie rowów, wykonaniu nawierzchni asfaltowej długości: 288 m oraz umocnieniu poboczy kruszywem łamanym.



Przebudowa drogi tzw. Wiejskiej w Łęzkowicach

Przebudowa drogi wewnętrznej tzw. Wiejskiej w miejscowości Łęzkowice polegała na położeniu nawierzchni z asfaltobetonu długości 226 m oraz umocnieniu pobocza kruszywem łamanym.



Przebudowa drogi tzw. Żwirowej w Dąbrowie

Przebudowa drogi wewnętrznej w Dąbrowie o długości 215 m polegała na wzmocnieniu podbudowy, położeniu nawierzchni z asfaltobetonu oraz utwardzeniu pobocza kruszywem łamanym.



SUMA NAWIERZCHNI ASFALTOWYCH: 5.500 m²
KOSZT: 500.000,00 zł

Konserwacja rowów odwadniających tereny komunalne. Zadanie wykonywane w ramach gospodarki komunalnej - co roku wykonywane jest ok. 8000 m.b. konserwacji rowów. w 2018r wydatkowano na ten cel kwotę: 100.000,00 zł.

F. Oświetlenie na terenie Gminy Kłaj

Gmina Kłaj systematycznie rozbudowuje sieć oświetlenia o nowe ciągi świetlne lub dobudowę pojedynczych punktów oświetleniowych na istniejących sieciach. Budowa nowych ciągów realizowana jest z wykorzystaniem nowoczesnych energooszczędnych opraw LED, które charakteryzują się mniejszym zużyciem energii elektrycznej, korzystniejszymi parametrami świetlnymi oraz są one bezpieczniejsze dla środowiska naturalnego. W 2018 r. wybudowano I etap oświetlenia ulicznego (lampy typ parkowy, zasilanie kablem ziemnym, LED) na odcinku 420 m na tzw. ul. Wójtowicza w Kłaju.

KOSZT: 115.000,00 zł



G. Program ochrony środowiska

W celu realizacji polityki ochrony środowiska w 2016 roku opracowano Program Ochrony Środowiska dla Gminy Kłaj na lata 2016-2020 wraz z perspektywą na lata 2021-2024, który został przyjęty Uchwałą nr XXVIII/190/2017 Rady Gminy Kłaj w dniu 9 marca 2017 r.

W programie tym określono długoterminową politykę ochrony środowiska dla Gminy Kłaj, przedstawiono cele krótkoterminowe i sposób ich realizacji, określono sposoby zarządzania środowiskiem i aspekty finansowe realizacji programu. Jako założenia wyjściowe do Programu Ochrony Środowiska dla Gminy Kłaj przyjęto uwarunkowania zewnętrzne i wewnętrzne, wynikające z obowiązujących aktów prawnych, programów wyższego rzędu oraz dokumentów planistycznych uwzględniających problematykę ochrony środowiska. Niezbędne było również uwzględnienie zamierzeń rozwojowych Gminy - zarówno w zakresie gospodarczym i przestrzennym, jak i społecznym. Uwarunkowania te, w powiązaniu z aktualnym stanem środowiska w Gminie Kłaj były podstawą do zdefiniowania priorytetów i celów w zakresie ochrony środowiska.

Na podstawie przedstawionej w Programie oceny stanu środowiska, źródeł jego przekształceń i zagrożeń, przedstawiono propozycję działań programowych uwzględniających priorytety „Programu Strategicznego Ochrona Środowiska” dla Województwa Małopolskiego, umożliwiającą realizację ich założeń poprzez koordynację działań w sferze gospodarczej, społecznej i środowiskowej. Daje to możliwość planowania przyszłości Gminy Kłaj w perspektywie najbliższych lat i umożliwia aktywizację społeczeństwa, zwiększenie inicjatywy i wpływu społeczności na realizację działań rozwojowych.

Cele i działania zapisane w Programie Ochrony Środowiska służą do tworzenia warunków dla takich zachowań ogółu społeczeństwa, które polegać będą w pierwszej kolejności na niepogarszaniu stanu środowiska przyrodniczego na danym terenie, a następnie na jego poprawie. Realizacja wytyczonych celów w Programie powinna spowodować zrównoważony rozwój gospodarczy, polepszenie warunków życia mieszkańców przy zachowaniu walorów środowiska naturalnego.

Do najważniejszych zadań ujętych w programie, można zaliczyć:

- **zadania w zakresie ochrony powietrza**

W poprzednich latach przeprowadzone zostały prace termomodernizacyjne obiektów użyteczności publicznej oraz obiektów oświatowych, polegające na: modernizacji instalacji c.o., dociepleniu ścian, remoncie i dociepleniu pokrycia dachowego oraz wymianie stolarki okiennej i drzwiowej.

Utrzymanie i poprawa jakości powietrza atmosferycznego zgodnie z obowiązującymi standardami jakości środowiska realizowane jest także przez: prowadzenie remontów istniejących dróg (m.in. zmiana nawierzchni), wspieranie rozwiązań pozwalających na unikanie lub zmniejszanie wielkości emisji z transportu, usprawnienie organizacji ruchu drogowego.

- **zadania w zakresie gospodarki wodno-ściekowej**

Zadania w zakresie gospodarki wodno-ściekowej na terenie Gminy Kłaj w poprzednich latach realizowane były przez Gminne Przedsiębiorstwo Komunalne Sp. z o.o. w Kłaju – m.in. sukcesywnie rozbudowywano i modernizowano sieć wodociągową oraz kanalizacyjną w gminie.

Zaopatrzenie gminy w wodę oraz parametry jakościowe wody określa się jako dobre. W wyniku przeprowadzonych modernizacji woda wprowadzona do sieci wodociągowej odpowiada wymaganiom rozporządzenia Ministra Zdrowia oraz standardom obowiązującym w Unii Europejskiej. Ponadto Urząd Gminy Kłaj współpracuje

w przedmiotowym zakresie z Wojewódzkich Inspektorem Ochrony Środowiska w Krakowie.

- **zadania w zakresie gospodarki odpadami**

Do 30 czerwca 2013 r. obowiązywał tzw. stary system gospodarowania odpadami komunalnymi, w którym mieszkańcy Gminy mieli podpisaną umowę na odbiór odpadów komunalnych z firmami świadczącymi tego typu usługi. Po wprowadzeniu od 1 lipca 2013 r. nowego systemu gospodarowania odpadami, właścicielem odpadów stała się gmina. Nowy system objął swym zasięgiem - tym samym **selektywną zbiórką odpadów oraz odbieraniem odpadów komunalnych - 100% nieruchomości.**

Selektywna zbiórka odpadów na terenie Gminy Kłaj od 1 lipca 2013 r. zorganizowana jest w oparciu o podział na następujące frakcje odpadów:

- papier i tektura,
- tworzywa sztuczne,
- szkło,
- pozostałe zmieszane odpady komunalne.

Na obszarze Gminy Kłaj funkcjonuje Punkt Selektywnej Zbiórki Odpadów Komunalnych (PSZOK), zlokalizowany przy Oczyszczalni Ścieków „Szarów” w miejscowości Targowisko. W PSZOK przyjmowane są bezpłatnie od mieszkańców Gminy następujące odpady:

- odpady zielone,
- baterie i akumulatory,
- meble i inne odpady wielkogabarytowe,
- odpady budowlane i rozbiórkowe (jednorazowo do 500 kg),
- sprzęt elektryczny i elektroniczny,
- opony pochodzące z pojazdów o dopuszczalnej masie całkowitej do 3,5 tony.

Zbiórka odpadów ulegających biodegradacji w postaci odpadów zielonych realizowana jest na terenie prywatnych posesji, gdzie zagospodarowywane są w sposób własny na przydomowych kompostownikach. Odpady tego typu, mieszkańcy gminy oddają również do PSZOK. Do odpadów ulegających biodegradacji zaliczane są również papier i tektura. Odpady zielone ulegające biodegradacji zostają przekazane do kompostowania, natomiast odpady z papieru i tektury - do recyklingu materiałowego.

Odpady niebezpieczne wydzielone ze strumienia odpadów komunalnych, na terenie Gminy Kłaj zbierane są w następujący sposób:

- raz do roku organizowana jest zbiórka zużytego sprzętu elektrycznego i elektronicznego (ZSEiE) w formie tzw. „wystawki” w podanym do publicznej wiadomości terminie; ponadto ZSEiE przyjmowany jest w PSZOK,
- zużyte baterie zbierane są w placówkach oświatowych i w Urzędzie Gminy; ponadto baterie i akumulatory przyjmowane są w PSZOK,
- przeterminowane leki zbierane są w 3 aptekach na terenie gminy.

Odpady wielkogabarytowe, na terenie Gminy Kłaj przyjmowane są w PSZOK oraz raz do roku organizowana jest zbiórka wielkogabarytów w formie tzw. „wystawki” w podanym do publicznej wiadomości terminie.

Odpady remontowo-budowlane odbierane były od właścicieli nieruchomości w ramach indywidualnych zgłoszeń na koszt wytwórcy tego typu odpadów. Ponadto odpady budowlane i rozbiórkowe przyjmowane są od mieszkańców gminy w PSZOK.

Odpady w postaci zużytych opon, na terenie Gminy Kłaj zbierane są w PSZOK (klasa pojazdu do 3,5 tony) oraz w ramach zbiórki odpadów wielkogabarytowych.

Usuwanie nieżywych zwierząt z terenów gminnych, zapewniała Gminie Kłaj firma ABAJ Sp. z o.o. (siedziba: os. Albertyńskie 1-2 lok. 125, 31-851 Kraków). Wspomniana usługa realizowana była w ramach zawartej pomiędzy stronami umowy.

Problem tzw. „dzikich” wysypisk odpadów na terenie Gminy Kłaj jest marginalny. W związku z małą ilością odpadów wprowadzanych do środowiska w sposób niekontrolowany (nieliczne przypadki) - są one usuwane na bieżąco.

Programu Oczyszczania Kraju z Azbestu na lata 2009-2032

W związku z realizacją zapisów „Programu Oczyszczania Kraju z Azbestu na lata 2009-2032” - w 2012 r. opracowany został „Program usuwania wyrobów zawierających azbest z terenu Gminy Kłaj na lata 2012-2032”. Zapisy zarówno krajowego jak i gminnego Programu realizowane były poprzez:

- sukcesywne usuwanie wyrobów azbestowych,
- dofinansowanie przedsięwzięć związanych z usuwaniem wyrobów zawierających azbest z budżetów Powiatu i Gminy,
- edukację ekologiczną - zamieszczanie informacji dotyczących szkodliwości wyrobów azbestowych i konieczności ich usunięcia do 2032 r.

Wszelkie zmiany dotyczące wyrobów azbestowych występujących na terenie gminy, aktualizowane są na bieżąco przez pracowników Urzędu Gminy. Dane w przedmiotowym zakresie wprowadzane są do ogólnopolskiej bazy azbestowej (<http://www.bazaazbestowa.gov.pl/>) prowadzonej przez Ministerstwo Gospodarki - stanowiącej jedno z narzędzi monitorowania realizacji zadań wynikających z „Programu Oczyszczania Kraju z Azbestu na lata 2009-2032”.

Mieszkańcy Gminy Kłaj mają możliwość otrzymania dofinansowania do odbioru, transportu i unieszkodliwienia zdemontowanych wyrobów zawierających azbest. Koszty takiego przedsięwzięcia w 2018 r. pokrywane były w następujących proporcjach:
65% - dofinansowanie ze Starostwa Powiatowego w Wieliczce,
35% - dofinansowanie z Urzędu Gminy Kłaj.

W latach 2014-2015 z obszaru Gminy Kłaj zdemontowano i unieszkodliwiono następujące ilości wyrobów azbestowych:

w 2014 r. - 27,434 Mg,
w 2015 r. - 32,940 Mg.

- **zadania w zakresie podnoszenia świadomości ekologicznej społeczeństwa, zgodnie z zasadą „myśl globalnie, działaj lokalnie”**

Zadania z zakresu edukacji ekologicznej realizowane były zarówno przez Urząd Gminy Kłaj jak i placówki oświatowe z terenu gminy oraz organizacje pozarządowe. W poprzednich latach prowadzono następujące działania mające na celu edukację ekologiczną oraz kształtowanie postaw proekologicznych i zasad zrównoważonego rozwoju wśród mieszkańców Gminy Kłaj:

- współorganizowano i wspierano konkursy ekologiczne oraz akcje proekologiczne, w tym zapewniano materiały do sprawnego przeprowadzenia akcji - np. „Sprzątanie Świata”, „Dzień Ziemi”, „Nasze rady na odpady”,
- organizowano coroczną zbiórkę makulatury oraz zbiórki zużytych baterii i plastikowych nakrętek w szkołach,
- zorganizowano wraz z placówkami oświatowymi Happening Ekologiczny, podczas którego odbyły się przedstawienia o tematyce ekologicznej, konkursy i quizy w wykonaniu dzieci i młodzieży,
- przeprowadzono konkursy i quizy ekologiczne mające na celu zwrócenie uwagi na potrzebę recyklingu odpadów oraz zachęcano do zagospodarowania odpadów organicznych,
- współdziałano z Lokalną Grupą Działania Stowarzyszenie Wspólnoty Królewskiej Puszczy, która ma na celu rozwój obszarów wiejskich objętych Lokalną Strategią Rozwoju, a obszarem jej działań jest m. in. ekologia, ochrona zwierząt oraz ochrona dziedzictwa przyrodniczego,

zamieszczano informacje i artykuły z zakresu ochrony środowiska na stronach www. Gminy oraz w prasie lokalnej (np. miesięcznik informacyjno-ogłoszeniowy Gminy Kłaj „Samodzielność”).

- **zadania w zakresie ochrony zwierząt**

W ramach realizacji zadania Gmina Kłaj corocznie opracowuje dokument pn. „Program opieki nad zwierzętami bezdomnymi oraz zapobiegania bezdomności zwierząt na terenie Gminy Kłaj”, który przyjmowany jest uchwałą Rady Gminy Kłaj. W ramach tego zadania dokonuje się transportu i utrzymania bezpańskich psów w schroniskach.

- **zadania w zakresie utrzymanie zieleni**

Zadania te realizowane są w ramach zadań własnych gminy, podczas bieżącego utrzymywania czystości i porządku na swoim terenie, poprzez pielęgnację drzew i krzewów.

H. Strategia rozwiązywania problemów społecznych

REALIZACJA ZADAŃ Z OBSZARU POLITYKI SPOŁECZNEJ I ZABEZPIECZENIA SPOŁECZNEGO

Powszechnie wiadomo jak poważne mogą być dla społeczeństwa czy konkretnej gminy konsekwencje niezaspokojenia potrzeb na akceptowalnym dla mieszkańców poziomie, a także brak troski o sprawiedliwość i niwelowanie różnic społecznych. Dlatego też Gmina Kłaj od wielu lat dostrzega problemy społeczne i pozyskuje oraz angażuje własne środki finansowe, w celu tworzenia i stałego mądrego rozbudowywania systemu pomocowego dla mieszkańców zagrożonych wykluczeniem społecznym. Rozwój systemu rynkowego i przynależność do zjednoczonej Europy sprawiły, że system wsparcia socjalnego ulegał stopniowej rozbudowie i obecnie został uzupełniony o cały szereg świadczeń wykraczających poza obszar pomocy społecznej, które radykalnie zmieniły sytuację wielu rodzin, zwłaszcza rodzin wielodzietnych. Stopniowo też poprawie ulega sytuacja rodzin, które zajmują się wychowaniem dzieci niepełnosprawnych, chociaż w tym aspekcie nadal wiele jeszcze jest do zrobienia. W ostatnim czasie z uwagi na zmieniającą się sytuację rynkową, dobrą koniunkturę i stały wzrost gospodarczy można zaobserwować zjawisko naturalnej selekcji, która doprowadziła do częściowego odejścia od systemu opartego na świadczeniach finansowych. na rzecz pomocy o charakterze poradniczo-wspierająco-doradczym bazującym na zasobach własnych osób zgłaszających się po pomoc. Znacznemu ograniczeniu uległa ilość osób, które nie mogą sobie poradzić z uwagi na brak odpowiedniego miejsca pracy, gdyż obecny rynek zatrudnienia wchłania nawet osoby o bardzo niskich kwalifikacjach i nikłym zaangażowaniu w powierzone obowiązki. Wciąż jednak wokół nas żyje wiele osób, które nie poradziły sobie w procesie transformacji społecznej lub ich sytuacja zdrowotna bądź niezaradność życiowa wyklucza pełne usamodzielnienie i rezygnację z dostępnego wsparcia. Dlatego też dla wielu gospodarstw domowych pomoc pieniężna oraz w nieco mniejszym stopniu rzeczowa czy usługowa jest ważnym uzupełnieniem budżetu domowego i możliwości godnego funkcjonowania, a dla niektórych wręcz niezbędnym elementem gwarantującym przetrwanie.

POMOC SPOŁECZNA

W 2018 roku z pomocy społecznej materialnej i usługowej świadczonej na podstawie ustawy o pomocy społecznej w Gminie Kłaj korzystało 184 rodziny, w których wspólne gospodarstwo domowe prowadziło 432 osoby. Znaczącą informacją o świadczonej pomocy jest fakt, iż poza materialnymi i usługowymi formami świadczeń prawie 44 procent środowisk rodzinnych objętych było pracą socjalną. Z ogólnej liczby środowisk korzystających z pomocy, 82 to osoby samotne, 44 to rodziny z dziećmi. Ponadto w rejestrach osób, do których kierowana była pomoc, odnotowano 35 rodzin niepełnych oraz 46 rodzin emerytów i rencistów.

Najczęstszymi powodami dla których rodziny zwracały się o wsparcie do pomocy społecznej były długotrwała ciężka choroba, niepełnosprawność, ubóstwo, potrzeba ochrony macierzyństwa i bezradność w sprawach opiekuńczo wychowawczych i prowadzeniu gospodarstwa domowego. W obszarze największego zainteresowania służb pomocy społecznej w gminie Kłaj są rodziny oznaczające się różnego typu ograniczeniami funkcjonalnymi z powodu niewydolności opiekuńczo-wychowawczej, przemocy w rodzinie lub ograniczeń zdrowotnych.

Najbardziej popularnymi formami wsparcia finansowego były:

- zasiłki stałe, które na przestrzeni roku otrzymywało 33 osoby na rzecz których wypłacono 330 świadczeń o wartości 163.347,00 zł,
- zasiłki okresowe, do których prawo ustalono na rzecz 71 rodzin, wypłacając im 466 świadczeń o wartości 143.303,00 zł,
- zasiłki celowe i specjalne celowe, które otrzymało łącznie 234 osoby, a ich koszt wyniósł 117.730,00 zł (bez świadczeń na zakup posiłku lub żywności, o których niżej).

W ramach zadań zleconych ośrodek realizował również wypłaty wynagrodzenia ustalonego przez sąd na rzecz opiekuna prawnego osoby całkowicie ubezwłasnowolnionej. Na przestrzeni roku zrealizowano wypłaty 12 tego typu świadczeń o łącznej wartości 2.400,00 zł.

Bardzo ważnymi kierunkami działalności Ośrodka Pomocy Społecznej oprócz pomocy materialnej kierowanej do najuboższych rodzin, była pomoc o charakterze usługowym oraz pomoc w naturze, głównie w formie posiłków dla dzieci.

Na przestrzeni 2018 roku zrealizowano pomoc w formie usług opiekuńczych oraz specjalistycznych usług opiekuńczych dla osób z zaburzeniami psychicznymi czyli pomocy dostosowanej do szczególnych potrzeb wynikających z rodzaju schorzenia psychicznego, która jest świadczona przez osoby ze specjalnym przygotowaniem zawodowym. Pomocą w formie usług opiekuńczych było objętych 21 osób, zaś specjalistycznymi usługami dla osób z zaburzeniami psychicznymi 3 osoby na rzecz których zrealizowano łącznie: 12138 godzin świadczeń. Wydatki związane z realizacją specjalistycznych usług opiekuńczych wyniosły: 45.180,00 zł - były to środki z dotacji celowej, natomiast zwykłe usługi opiekuńcze kosztowały: 180.997,00 złotych.

Dochody wynikające z ustalonej odpłatności za usługi opiekuńcze wyniosły: 31.131,94 zł. Odpłatność tę wnieśli niektórzy świadczeniobiorcy, których dochody pozwalały na partycypowanie w kosztach realizacji na ich rzecz przedmiotowych usług.

W 2018 roku kontynuowany był program „Pomoc państwa w zakresie dożywiania”. Z pomocy w formie posiłku wydawanego w szkołach skorzystało 91 osób z najuboższych rodzin, którym wydano łącznie 11090 posiłków o wartości: 70.846,00 zł. W ramach realizowanego programu udzielano również pomocy w formie zasiłków celowych na zakup żywności lub posiłków, które otrzymało 195 osób, zrealizowano 718 świadczeń na kwotę: 63.049,00 złotych.

W 2018 roku GOPS opłacał również pobyt w Domu Pomocy Społecznej za 8 osób wymagających całodobowej opieki i pielęgnacji. Na sfinansowanie pobytu tych osób w DPS wydatkowano łącznie: 207.070,84 zł, a dochody związane z pozyskaniem odpłatności za pobyt od osób skierowanych i ich bliskich wyniosły łącznie 24.931,19 zł. GOPS w Kłaju finansował również koszty pomocy udzielanej poza terenem naszej gminy na

rzecz osób bezdomnych, zgodnie z zasadą, że wydatki na ten cel ponosi gmina właściwa ze względu na ostatnie miejsce zameldowania osoby bezdomnej na pobyt stały. Na przestrzeni roku pomoc w formie schronienia w schroniskach dla bezdomnych i ośrodkach wsparcia uzyskało 4 osoby, które spędziły w nich łącznie 482 dni, co obciążało gminę kwotą: 13.606,00 zł.

Dodatkowo w ramach rozdziału pozostała działalność podejmowane były działania z zakresu aktywizacji zawodowej długotrwale bezrobotnych klientów ośrodka pomocy społecznej. Do uczestnictwa w pracach społecznie użytecznych, bo o nich mowa, mogą być kierowane przez powiatowy urząd pracy osoby bezrobotne wskazane przez GOPS, które nie mają już prawa do zasiłku z urzędu pracy, a korzystające ze świadczeń z pomocy społecznej. Są to zatem osoby, które najczęściej od wielu lat nie pracują i mają poważne trudności w odnalezieniu się na rynku pracy.

Osoba skierowana do wykonywania prac społecznie użytecznych może pracować do 10 godzin w tygodniu, za określonym wynagrodzeniem za każdą godzinę pracy. Prace społecznie użyteczne finansowane są ze w 40% ze środków własnych gminy i w 60% z Funduszu Pracy. Celem organizacji prac społecznie użytecznych społecznej jest nie tylko wykonanie tanim kosztem ważnych dla gminy prac porządkowych w otoczeniu obiektów użyteczności publicznej, ale również integracja społeczna uczestników tychże prac oraz nauczenie ich współpracy i co równie ważne budowanie w nich poczucia własnej wartości. W dobie ogromnych problemów z rękami do pracy wsparcie kadrowe dla samorządów i instytucji samorządowych jest niezwykle ważne, a w przypadku szkół czy przedszkoli darmowi pracownicy istotnie odciążają ich budżety.

Na przestrzeni roku 2018 aktywowani w ten sposób bezrobotni mieszkańcy gminy Kłaj przepracowali na rzecz społeczności lokalnej łącznie 2740 godzin za co otrzymali świadczenia społeczne nie podlegające opodatkowaniu o łącznej wartości: 22.587,00 zł. Warto zaznaczyć, że wykonywanie prac społecznie użytecznych jest rodzajem premiowania najbardziej aktywnych świadczeniobiorców, gdyż zgodnie z przepisami pieniądze zarobione przez nich dzięki wykonanej pracy nie są zaliczane do dochodu, a zatem nie powodują zmniejszenia przysługujących im świadczeń z pomocy społecznej.

W trakcie całego roku klienci GOPS oraz inni zainteresowani mieszkańcy mieli również możliwość korzystania z pomocy specjalistów (prawnika, psychologa i psychoterapeuty) zatrudnionych w GOPS. Z możliwości takiej skorzystało łącznie 66 rodzin, które bezpłatnie otrzymały wsparcie specjalistyczne jakiego wymagały. Ogółem w 2018 zrealizowano świadczenia pieniężne o wartości: 444.954,29 zł.

SKŁADKI NA UBEZPIECZENIE ZDROWOTNE OPŁACANE ZA OSOBY POBIERAJĄCE NIEKTÓRE ŚWIADCZENIA Z POMOCY SPOŁECZNEJ ORAZ NIEKTÓRE ŚWIADCZENIA RODZINNE

W ramach wydatków realizowanym w tym rozdziale opłacano składki na ubezpieczenie zdrowotne wobec klientów, którzy na mocy obowiązujących przepisów mają do tego typu świadczeń uprawnienia. W trakcie 2018 roku opłacono łącznie składki zdrowotne na kwotę: 41.215,88 zł.

SYSTEM WSPIERANIA RODZINY I PIECZY ZASTĘPCZEJ

W 2018 roku 22 rodziny objęte zostało dodatkowym wsparciem poza katalogiem określonym w ustawie o pomocy społecznej I w innych ustawach o charakterze osłonowym. Wsparcie to realizowane było na podstawie ustawy o wspieraniu rodziny i pieczy zastępczej. Do rodzin tych skierowano łącznie 5-ciu asystentów (1 asystent był zatrudniony w ramach umowy o pracę na pełny etat, w ramach zadaniowego systemu pracy, co pozwala zindywidualizować plany pracy z rodzinami, 4 asystentów w ramach umów cywilno-prawnych). W omawianym okresie w części rodzin asystenci rodzin zakończyli bądź znacząco ograniczyli pracę z rodzinami. Powodem zakończenia bądź znaczącego ograniczenia pracy asystenta było zazwyczaj osiągnięcie celów zaplanowanych do realizacji i osiągnięta poprawa funkcjonowania rodziny i wypełniania przez nią obowiązków opiekuńczych. We wszystkich odnotowanych przypadkach skierowanie do

rodziny asystenta wynikało z wniosków pracownika socjalnego. Należy wskazać, że w 2018 roku część rodzin z terenu Gminy Kłaj wytypowana do wsparcia w formie asystenta rodziny objętych było równocześnie nadzorem kuratorskim Sądu Rejonowego w Wieliczce, w związku z ograniczeniem władzy rodzicielskiej lub dysfunkcjami rodziny.

Łączny koszt wynikający z realizacji wsparcia w formie asystentów rodziny wyniósł w 2018 roku wyniósł 90.479,57 zł. Z uwagi na przystąpienie do programu „Asystent rodzinny i koordynator rodzinnej pieczy zastępczej” Gmina Kłaj otrzymała rządową dotację celową, która w kwocie 18.189,00 częściowo pokryła wydatki wynagrodzeń zatrudnionych asystentów rodziny. Należy nadmienić, że zatrudnieni asystenci rodziny sukcesywnie podnoszą swe kwalifikacje zawodowe przez udział w superwizjach, szkoleniach i samokształceniu. Szczegółowe obowiązki, zadania, uprawnienia, a także kwalifikacje zawodowe asystentów są określone w ustawie o wspieraniu rodziny i pieczy zastępczej. Zadaniem asystentów rodziny jest stała współpraca z pozostałymi pracownikami GOPS, a także z wszystkimi instytucjami i organizacjami, które poprzez zadania statutowe oddziałują na rodzinę i jej poszczególnych członków.

Drugim bardzo ważnym elementem wykonywanych przez Gminę Kłaj zadań z zakresu wspierania rodziny i pieczy zastępczej jest finansowanie kosztów wynikających ze sprawowania nad dziećmi pieczy zastępczej. Zadanie to realizowane jest na podstawie indywidualnych umów-porozumień zawartych pomiędzy gminą a powiatem.

W 2018 roku z terenu Gminy Kłaj w pieczy zastępczej w formie rodzinnej lub instytucjonalnej przebywało łącznie 4 dzieci. Dzieci te umieszczone były zarówno w rodzinie zastępczej spokrewnionej (dwoje dzieci), rodzinie zastępczej niezawodowej (1 dziecko) i placówce opiekuńczo-wychowawczej - 1 dziecko.

Zgodnie z zapisami ustawowymi Gmina Kłaj zobowiązana jest do ponoszenia odpłatności za pobyt dzieci w rodzinach i placówkach pieczy, odpowiednio:

- w I roku pobytu dziecka w pieczy zastępczej w wysokości 10% kosztów,
- w II roku pobytu dziecka w pieczy zastępczej 30% ponoszonych przez Powiat kosztów,
- w III roku i w kolejnych 50% ogółu ponoszonych kosztów.

Łączne koszty realizacji powyższego zadania w 2018 roku wyniosły: 4.773,54 zł. Należy zauważyć, że z uwagi na opisaną wyżej konstrukcję prawną i stosunkowo niskie na razie koszty finansowania zadania w kolejnych latach należy liczyć się ze znaczącym wzrostem wydatków jakie obciążać będą budżet gminy. Niestety, mimo niewielkiej liczby umieszczanych w pieczy dzieci i podejmowanych działaniach wspierających rodziców biologicznych, proces tworzenia zmian w funkcjonowaniu rodziny i poprawy warunków życiowych dzieci jest procesem złożonym i długotrwałym, co powoduje, że zagwarantowanie bezpiecznego powrotu dzieci do naturalnego środowiska rodzinnego trwa niekiedy długie lata, a czasami uzyskanie poprawy nie udaje się nigdy.

Wsparcie rodzin w bieżącym funkcjonowaniu na podstawie ustawy o wsparciu rodziny i pieczy zastępczej, to także inne działania kierowane do rodzin przez organizację i prowadzenie np. placówki wsparcia czy świetlicy środowiskowej. Gmina Kłaj może pochwalić się dofinansowaniem działalności jednej placówki wsparcia dziennego prowadzonej przez organizację pozarządową w której zagwarantowane zostało 15 miejsc dla dzieci z terenu naszej gminy. Placówka ta z powodzeniem realizuje przypisane jej ustawowo funkcje zapewniają dzieciom opiekę i oddziaływanie wychowawcze, pomoc w nauce, organizację czasu wolnego, zabawę i zajęcia sportowe oraz rozwój zainteresowań. Dodatkowo część dzieci, które wymagają takiego wsparcia mają możliwość korzystania z organizowanych tam zajęć o charakterze socjoterapeutycznym, terapeutycznym, korekcyjnym i kompensacyjnym.

Nowym elementem, który od 2018 roku został wprowadzony do katalogu wydatków realizowanych w rozdziale wspierania rodziny i pieczy zastępczej jest program „Dobry start”, czyli rządowy program o charakterze osłonowym Program ten zakłada wsparcie rodzin z dziećmi w wieku szkolnym poprzez wypłatę świadczenia w formie wyprawki szkolnej w kwocie 300 zł na każde dziecko podlegające obowiązkowi szkolnemu. W omawianym okresie w Gminie Kłaj wypłacono łącznie: 414.000,00 zł w celu sfinansowania świadczeń dla 1380 uprawnionych dzieci.

ŚWIADCZENIA WYCHOWAWCZE, ŚWIADCZENIA RODZICIELSKIE I POMOC W RAMACH PROGRAMU „ZA ŻYCIEM”

Kolejnym ważnym programem realizowanym przez gminę ze środków dotacji celowej budżetu państwa była wypłata świadczeń wychowawczych w ramach programu „Rodzina 500+”. Program, którego realizacja została zapoczątkowana w 2015 roku gwarantuje comiesięczne wypłaty świadczeń po 500 zł dla drugiego i każdego kolejnego dziecka w rodzinie (niezależnie od dochodów) oraz na pierwsze dziecko (przy spełnieniu kryterium dochodowego) aż do pełnoletności dzieci. Biorcami świadczeń są rodzice i opiekunowie samotnie wychowujący dzieci, niezależnie od kwoty świadczeń alimentacyjnych. Program Rodzina 500 plus to systemowe wsparcie polskich rodzin. Świadczenie wychowawcze 500 zł nie jest liczone do dochodu przy ustalaniu prawa do innych świadczeń m.in. z pomocy społecznej, funduszu alimentacyjnego oraz świadczeń rodzinnych. W przypadku rodziców rozwiedzionych wsparcie otrzymuje ten rodzic, który faktycznie sprawuje opiekę nad dzieckiem. Jeśli rodzice zgodnie z planem wychowawczym dzielą się opieką nad dzieckiem to wówczas oboje mają prawo złożyć wniosek. Otrzymują oni świadczenie proporcjonalnie do wymiaru sprawowanej opieki.

W 2018 roku w gminie Kłaj rzeczywista liczba rodzin pobierających świadczenie „Rodzina 500+” wyniosła 744. W stosunku do roku poprzedniego liczba ta zmalała o 33 rodziny (co stanowi spadek o 4,24%). Ogólna liczba dzieci na które pobierane było świadczenie z programu „Rodzina 500+” to: 1.309,00 zł, a środki wydatkowane na pomoc w tej formie zamknęły się kwotą: 6.829.278,20 zł. Na przestrzeni całego roku realizacja programu przebiegała planowo i nie zanotowano przypadków opóźnień w wypłatach lub nieterminowego załatwienia spraw.

Kolejnym ważnym ogniwem w katalogu świadczeń osłonowych realizowanych na rzecz rodziny są świadczenia rodzicielskie. Przyznawane są one w kwocie: 1000,00 zł netto miesięcznie, i nie są uzależnione od kryterium dochodowego. Przysługuje przede wszystkim rodzicom, którzy nie otrzymują zasiłku macierzyńskiego lub uposażenia macierzyńskiego między innymi: studentom, uczniom, osobom bezrobotnym, osobom pracującym na umowach cywilno-prawnych, a także innym o ile nie posiadają uprawnień do zasiłku macierzyńskiego. Na przestrzeni 2018 roku z takich świadczeń skorzystało 25 osób, którym wypłacono w formie comiesięcznych świadczeń łącznie: 269.793,00 zł.

Stosunkowo nowym rozwiązaniem jest wypłata świadczenia z programu „Za życiem” z tytułu urodzenia się żywego dziecka z ciężkim i nieodwracalnym upośledzeniem albo nieuleczalną chorobą zagrażającą życiu. W takim wypadku rodzina dotknięta podobnym problemem może liczyć na wypłatę jednorazowego świadczenia w wysokości 4.000,00 zł. W 2018 roku w Gminie Kłaj odnotowano dwa przypadki kwalifikujące się do przyznania takich świadczeń, co wiązało się z wydatkowaniem kwoty 8.000,00 zł.

ŚWIADCZENIA RODZINNE, OPIEKUŃCZE I FUNDUSZ ALIMENTACYJNY

W Gminie Kłaj liczba pobierających w roku 2018 zasiłek rodzinny wyniosła 306 rodzin. W stosunku do roku poprzedniego liczba ta wzrosła 9 rodzin (co stanowi wzrost o 2,94 % w stosunku do roku poprzedniego). Całkowita kwota przyznanych świadczeń w formie zasiłku rodzinnego wraz z przysługującymi dodatkami wyniosła 1.332.491,45 zł i w porównaniu z rokiem poprzednim zmalała o 32.046,74 zł. Z uwagi na mnogość rodzajów świadczeń przysługujących w ramach systemu świadczeń rodzinnych prezentuję je w formie tabelarycznej.

Lp.	Wyszczególnienie	Liczba osób	Liczba świadczeń	Kwota
1	Świadczenia rodzinne	X	13 725	2 662 190,90
1.1	zasiłki rodzinne	X	7 255	817 557,53
1.2	Dodatki do zasiłków rodzinnych, w tym	X	3 292	417 340,92
1.2.1	urodzenia dziecka	37	37	34 467,03
1.2.2	opieka nad dzieckiem w okresie korzystania z urlopu wychowawczego	23	247	92 423,52
1.2.3	samotnego wychowania dziecka	29	332	60 732,72
1.2.4	kształcenie i rehabilitacja dziecka niepełnosprawnego	29	331	35 050,64
1.2.5	rozpoczęcie roku szkolnego	401	401	38 378,95
1.2.6	podjęcie przez dziecko nauki w szkole poza miejscem zamieszkania	104	796	51 567,54
1.2.7	wychowania dziecka w rodzinie wielodzietnej	99	1 148	104 720,52
1.3	jednorazowa zapomoga z tytułu urodzenia dziecka	97	97	97 000,00
1.4	zasiłki pielęgnacyjne	164	1 952	308 867,00
1.5	specjalne zasiłki opiekuńcze	11	128	68 087,00
1.6	świadczenia pielęgnacyjne	33	395	583 218,00
1.7	dodatek do świadczenia pielęgnacyjnego	X	0	0,00
1.8	składki na ubezpieczenia emerytalne i rentowe za osoby otrzymujące świadczenia pielęgnacyjne i specjalny zasiłek opiekuńczy	27	310	100 327,45
1.9	Świadczenie rodzicielskie	25	296	269 793,00
2	Fundusz alimentacyjny	70	819	335 106,45
3	Zasiłek dla opiekuna	5	55	29 400,00
4	Składki na ubezpieczenie emerytalne i rentowe z ubezpieczenia społecznego za osoby otrzymujące zasiłek dla opiekunów	1	12	1 772,00
5	Świadczenie „Za życiem”	2	2	8 000,00

PROWADZENIE DZIAŁAŃ WOBEC DŁUŻNIKÓW ALIMENTACYJNYCH

Działania wobec dłużników alimentacyjnych określone w ustawie z dnia 7 września 2007 r. o pomocy osobom uprawnionym do alimentów (DZ. U. z 2016 r., poz. 169.) podejmuje organ właściwy dłużnika właściwy ze względu na miejsce zamieszkania osoby uprawnionej).

W Gminie Kłaj zadania te w imieniu Wójta Gminy wykonuje Gminny Ośrodek Pomocy Społecznej.

W przypadku przyznania osobie uprawnionej świadczenia z funduszu alimentacyjnego, umieszczenia osoby uprawnionej w pieczy zastępczej lub złożenia przez wierzyciela wniosku o podjęcie działań wobec dłużnika alimentacyjnego organ właściwy wierzyciela z urzędu występuje z wnioskiem do organu właściwego dłużnika o podjęcie działań wobec dłużnika alimentacyjnego.

Po otrzymaniu takiego wniosku przeprowadzany jest wywiad alimentacyjny w celu ustalenia sytuacji rodzinnej, dochodowej i zawodowej dłużnika alimentacyjnego, a także jego stanu zdrowia oraz przyczyn niełożenia na utrzymanie osoby uprawnionej, odbiera od niego oświadczenie majątkowe oraz informuje dłużnika o przekazaniu do biura informacji gospodarczej informacji o zobowiązaniu lub zobowiązaniach dłużnika alimentacyjnego wynikających z tytułu wypłaconego świadczenia z funduszu alimentacyjnego oraz z tytułu wypłaconej zaliczki alimentacyjnej w razie powstania zaległości za okres dłuższy niż 6 miesięcy.

Zebrane informacje, mające wpływ na skuteczność prowadzonej egzekucji, w szczególności zawarte w wywiadzie alimentacyjnym i oświadczeniu majątkowym, organ właściwy dłużnika przekazuje komornikowi sądowemu prowadzącemu postępowanie wobec danego dłużnika i prowadzi działania mające na celu zwiększenie skuteczności ściągania od dłużnika zadłużenia.

Największymi dłużnikami alimentacyjnymi tut. organu (uwzględniono osoby, których zobowiązania wobec Skarbu Państwa są wyższe niż 60.000,00 zł) są:

Dłużnik nr 1	66.874,60 zł
Dłużnik nr 2	69.975,30 zł
Dłużnik nr 3	73.484,14 zł
Dłużnik nr 4	74.929,27 zł
Dłużnik nr 5	75.808,92 zł
Dłużnik nr 6	82.958,51 zł
Dłużnik nr 7	91.631,50 zł
Dłużnik nr 8	102.325,48 zł
Dłużnik nr 9	104.638,12 zł
Dłużnik nr 10	123.434,43 zł
Dłużnik nr 11	147.198,77 zł

W roku 2018 podjęto następujące działania zmierzające do wyegzekwowania należności od dłużników alimentacyjnych:

- wysłano dwadzieścia pięć wezwań do zgłoszenia się w siedzibie GOPS dłużnika alimentacyjnego, celem ustalenia w toku wywiadu, jego aktualnej sytuacji ekonomicznej, zawodowej i zdrowotnej oraz podpisania oświadczenia o stanie majątkowym,
- przeprowadzono cztery wywiady alimentacyjne i odebrano cztery oświadczenia majątkowe,
- przekazano czternaście informacji do organu właściwego wierzyciela dot. podjętych działań wobec dłużnika alimentacyjnego,
- przekazano czternaście informacji do komornika sądowego dot. podjętych działań wobec dłużnika alimentacyjnego,
- poinformowano trzydziestu czterech dłużników alimentacyjnych o przyznaniu na rzecz osób uprawnionych prawa do świadczeń z Funduszu Alimentacyjnego,

- przekazano trzydzieści cztery informacji do komornika sądowego o przyznaniu na rzecz osób uprawnionych prawa do świadczeń z Funduszu Alimentacyjnego,
- przekazano dwadzieścia cztery informacje do organu właściwego dłużnika o przyznaniu prawa do świadczeń z Funduszu Alimentacyjnego wraz z wnioskiem o podjęcie działań wobec dłużnika alimentacyjnego,
- poinformowano trzydziestu czterech dłużników alimentacyjnych o ich zobowiązaniach wobec Skarbu Państwa,
- skierowano trzydzieści siedem wniosków do komornika sądowego o przyłączenie należności dłużnika alimentacyjnego z tyt. wypłaconych osobom uprawnionym świadczeń z Funduszu Alimentacyjnego do postępowania egzekucyjnego,
- skierowano dwa wnioski do Krajowego Rejestru Karnego,
- wydano 2 decyzje w sprawie uchylenia się dłużnika alimentacyjnego od obowiązku alimentacyjnego,
- złożono cztery wnioski o ściganie dłużnika alimentacyjnego za przestępstwo uchylenia się od obowiązku alimentacyjnego,
- zgłoszono zaległości trzech dłużników alimentacyjnych do biura informacji gospodarczej.

POMOC MATERIALNA DLA UCZNIÓW

Pomoc materialna dla uczniów o charakterze socjalnym jest udzielana uczniom w celu zmniejszenia różnic w dostępie do edukacji oraz umożliwienia pokonywania barier dostępu do edukacji wynikających z trudnej sytuacji materialnej ucznia. Przy ustalaniu uprawnień do tego typu świadczeń zastosowanie mają kryteria dochodowe wykorzystywane w pomocy społecznej.

Istnieją dwa rodzaje pomocy o które może ubiegać się uczeń:

- 1) stypendium szkolne,
- 2) zasiłek szkolny.

W 2018 r. w Gminie Kłaj, w ramach pomocy materialnej dla uczniów o charakterze socjalnym, udzielono wsparcia dla 114 uczniów, w kwocie: 79.370,69 zł, całość wsparcia była udzielona w formie stypendium szkolnego.

Wsparcia odmówiono (decyzje odmowne) dla 13 uczniów, ze względu na przekroczenie kryterium dochodowego na osobę w rodzinie, uprawniającego do przyznania stypendium.

Zdecydowana większość środków finansowych wykorzystywana do realizacji zadania pochodziła z dotacji celowej budżetu państwa.

DODATKI MIESZKANIOWE I ENERGETYCZNE

Dodatek mieszkaniowy jest świadczeniem pieniężnym wypłacanym przez gminę, mającym na celu dofinansowanie do wydatków mieszkaniowych ponoszonych w związku z zajmowaniem lokalu mieszkalnego. Pomoc ta przysługuje w przypadkach określonych przepisami. Z racji tego, że zabudowa naszej gminy w przeważającej mierze ma charakter budownictwa jednorodzinne i bardzo niewiele jest mieszkań czynszowych osób i rodzin kwalifikujących się do tego typu pomocy jest bardzo niewiele.

Z kolei dodatek energetyczny jest świadczeniem pieniężnym wypłacanym przez gminę, będącym formą rekompensaty kosztów ponoszonych z tytułu opłat za energię elektryczną. Dodatek energetyczny przysługuje osobie, która spełnia łącznie 3 warunki:

- ma przyznany dodatek mieszkaniowy,
- jest stroną umowy sprzedaży energii elektrycznej lub umowy kompleksowej (umowy na przesyłanie i sprzedaż energii elektrycznej) zawartej z przedsiębiorstwem energetycznym,
- zamieszkuje w lokalu, do którego jest dostarczana energia elektryczna.

W 2018 r. w Gminie Kłaj, w ramach pomocy z tytułu dodatku mieszkaniowego, udzielono 2 rodzinom, na kwotę: 1.637,00 zł. Z dodatku energetycznego w 2018 r. nie skorzystał nikt.

USTALANIE UPRAWNIENÍ I OBSŁUGA DYSTRYBUCJI KART DUŻEJ RODZINY

GOPS w Kłaju w ramach zadań przydzielonych jednostce do realizacji zajmuje się również ustalaniem uprawnień i dystrybucją kart dużej rodziny, dla rodzin posiadających troje i więcej dzieci, a od niedawna również dla osób, które w przeszłości posiadały i wychowywały troje i więcej dzieci.

W trakcie roku 2018 przyznano i wydano 151 kart dużej rodziny.

REALIZACJA ZADAŃ Z ZAKRESU PRZECIWDZIAŁANIU PRZEMOCY W RODZINIE

W 2018 roku Gminny Ośrodek Pomocy Społecznej realizował szereg zadań związanych z przeciwdziałaniem przemocy domowej oraz koordynował i zapewniał obsługę Gminnego Zespołu Interdyscyplinarnego ds. przemocy w rodzinie. Należy zaznaczyć, że Gminny Zespół Interdyscyplinarny ds. przemocy w rodzinie stanowi element gminnego systemu przeciwdziałania przemocy w rodzinie i jest metodą pracy opartą na systemowej współpracy lokalnych instytucji podmiotów i służb oraz na wielopłaszczyznowym podejściu do problemu przemocy. Zespół Interdyscyplinarny to grupa specjalistów z różnych instytucji min. sądów, policji, służby zdrowia, oświaty, pomocy społecznej, organizacji pozarządowych i samorządu, łącząca swoją wiedzę, umiejętności oraz możliwości wynikające z instytucji, którą reprezentują, podejmująca współpracę i skoordynowane działania mające na celu niesienie pomocy osobom krzywdzonym oraz przeciwdziałania zjawisku przemocy na terenie Gminy Kłaj.

Podstawą prawną funkcjonowania Zespołu Interdyscyplinarnego w Gminie Kłaj jest ustawa z dnia 29 lipca 2005 r. o przeciwdziałaniu przemocy w rodzinie, ustawa z dnia 12 marca 2004 r. o pomocy społecznej, a także akty prawa lokalnego tj. Uchwała XXVIII/193/2017 Rady Gminy Kłaj z dnia 09.03.2017 r. w sprawie przyjęcia Gminnego Programu Przeciwdziałania Przemocy w Rodzinie na lata 2017-2021 oraz Gminnego Programu Ofiar przemocy, uchwała nr VI/32/2011 Rady Gminy Kłaj z dnia 28.03.2011 r. w sprawie trybu i sposobu powoływania i odwoływania członków Gminnego Zespołu Interdyscyplinarnego w Kłaju oraz szczegółowych warunków jego funkcjonowania, a także zarządzenia Wójta Gminy Kłaj nr 20/2011 z dnia 29.03.2011 w sprawie powołania Gminnego Zespołu Interdyscyplinarnego.

Członkowie Zespołu Interdyscyplinarnego działają na podstawie przepisów prawa oraz porozumień zawartych między Wójtem Gminy Kłaj, a podmiotami, których przedstawiciele wchodzi w skład Zespołu. Członkowie Zespołu wykonują zadania w ramach obowiązków zawodowych i służbowych lub społecznie. Porozumienie stanowi jednocześnie formę zobowiązania do zapewnienia i stworzenia możliwości udziału w posiedzeniach i pracach zespołu lub grup roboczych wytypowanych przedstawicieli. Obsługę organizacyjno-techniczną zespołu interdyscyplinarnego zapewnia Gminny Ośrodek Pomocy Społecznej w Kłaju. Dyrektor GOPS pełni jednocześnie obowiązki przewodniczącego Gminnego Zespołu Interdyscyplinarnego w Kłaju.

W 2018 roku odbyły się 4 posiedzenia Gminnego Zespołu Interdyscyplinarnego. Zespół obejmował swoją pomocą i nadzorował prace z 48 osobami uwikłanymi w przemoc wywodzących się z 19 rodzin. Przewodniczący zespołu powołał do bieżącej pracy z nimi 10 grup roboczych, które odbyły łącznie 46 posiedzeń, głównie w formie interwencji i wizyt monitorujących w terenie.

W obrębie całego roku z powodzeniem realizowano wszystkie kluczowe założenia Gminnego Programu Przeciwdziałania Przemocy w Rodzinie na lata 2017-2021 oraz Gminnego Programu Ofiar Przemocy.

I. Gminny program rozwiązywania problemów alkoholowych

Prowadzenie działań związanych z profilaktyką i rozwiązywaniem problemów alkoholowych i narkomanii należy do zadań samorządu gminnego. W Gminie Kłaj zadanie to wykonywane jest przez:

1. udzielanie pomocy psychospołecznej i prawnej rodzinom z problemami alkoholowymi, narkotykami oraz przemocą w rodzinie:
 - finansowanie punktu konsultacyjnego,
 - finansowanie obozu z programem socjoterapeutycznym dla dzieci i młodzieży z grupy ryzyka.
2. prowadzenie działalności informacyjnej i edukacyjnej w zakresie rozwiązywania problemów alkoholowych i przeciwdziałania narkomanii, w szczególności dla dzieci i młodzieży:
 - programy, warsztaty i kampanie profilaktyczne,
 - dofinansowanie świetlicy socjoterapeutycznej dla dzieci i młodzieży,
 - finansowanie szkoleń dla przedstawicieli różnych grup (tj. GOPS, Policji, Komisji alkoholowej w zakresie rozwiązywania problemów uzależnień).
3. podejmowanie interwencji w związku z naruszaniem przepisów ustawy o wychowaniu w trzeźwości i przeciwdziałaniu alkoholizmowi i narkomanii.
4. działalność Gminnej Komisji ds. Rozwiązywania Problemów Alkoholowych w Kłaju:
 - podejmowanie czynności zmierzających do orzeczenia o zastosowaniu wobec osoby uzależnionej obowiązku poddania się leczeniu w zakładzie lecznictwa odwykowego,
 - kierowanie osób na badania diagnostyczne w celu wydania opinii w przedmiocie uzależnienia,
 - przeprowadzenie kontroli w placówkach handlowych i lokalach gastronomicznych.

W ramach programu Gmina Kłaj realizowała program profilaktyki zintegrowanej „Archipelag Skarbów”. Zgodnie z założeniami profilaktyki zintegrowanej cele programu obejmują szerokie spektrum. Zostały one wyliczone poniżej w uporządkowaniu według obszarów tematycznych:

1. profilaktyka korzystania z substancji psychoaktywnych:
 - ograniczenie używania przez młodzież alkoholu i narkotyków,
2. wychowanie ku miłości i odpowiedzialności za swoją seksualność:
 - wzbudzanie motywacji do pracy nad własnym rozwojem w sferze budowania dojrzałych więzi,
 - ukazanie postaw i działań, które zwiększą szanse przeżycia prawdziwej, wiernej i trwałej miłości,
 - podważenie obecnych w popkulturze silnie szkodliwych mitów na temat miłości i seksualności,
 - ograniczenie korzystania z pornografii,
 - przeciwdziałanie skutkom seksualizacji dziewcząt, w tym zjawisku „samo-uprzedmiotowienia”,
 - profilaktyka ciężych nastolatków i profilaktyka HIV/AIDS,
 - zmotywowanie młodzieży do utrzymania postawy wstrzemięźliwości seksualnej lub powrotu do tej postawy (jeżeli chodzi o młodzież po inicjacji seksualnej),
 - poszerzenie wiedzy młodzieży na temat zakażeń przenoszonych drogą płciową i skutecznych metod zapobiegania im,
3. profilaktyka przemocy:
 - ograniczenie natężenia przemocy rówieśniczej w formie fizycznej i słownej, a także przemocy w podtekście seksualnym,
 - wzrost szacunku chłopców wobec dziewcząt i dziewcząt wobec samych siebie,
4. cele i efekty ogólnoprofilaktyczne:
 - podwyższenie kompetencji w zakresie zachowań asertywnych,
 - wzmocnienie czynników chroniących w profilaktyce (więź z rodzicami, nauczycielami, identyfikacja z własnym systemem wartości-religijnym lub świeckim).

Ośrodek Psychoedukacji i Rozwoju Relacji „RELACJA” przeprowadził także:

1. warsztaty psychoedukacyjne podnoszące kompetencje wychowawcze rodziców dzieci wskazujących deficyty w rozwoju psychospołecznym, a w tym zagrożeniem niedostosowaniem społecznym,

2. zajęcia z zakresu socjoterapii dla dzieci z rodzin dysfunkcyjnych zagrożonych niedostosowaniem społecznym z terenu Gminy Kłaj,
3. systemowe działania z zakresu psychoprofilaktyki i terapii z rodzinami dotkniętych problemem uzależnienia od środków psychoaktywnych oraz przemocy.

J. OŚWIATA I WYCHOWANIE

1. Sieć przedszkoli i szkół w Gminie Kłaj

W 2018 r. w Gminie Kłaj funkcjonowało siedem jednostek oświatowych: 5 szkół podstawowych i 2 przedszkola. To efekt wchodzącej w życie reformy systemu oświaty, która zakładała przekształcenie zarówno dotychczasowych zespołów szkół szkolno-gimnazjalnych jak i sześciolletnich szkół podstawowych w ośmioletnie szkoły podstawowe. Struktura gminnej sieci przedszkoli i szkół przedstawiała się następująco:

- 1) Przedszkole Samorządowe w Dąbrowie,
- 2) Przedszkole Samorządowe w Kłaju,
- 3) Szkoła Podstawowa z Oddziałami Integracyjnymi w Grodkowicach,
- 4) Szkoła Podstawowa w Brzeziu (z oddziałami gimnazjalnymi),
- 5) Szkoła Podstawowa w Kłaju (z oddziałami gimnazjalnymi),
- 6) Szkoła Podstawowa w Szarowie (z oddziałami gimnazjalnymi),
- 7) Szkoła Podstawowa w Targowisku (z oddziałami gimnazjalnymi).

Dodatkowo w czterech szkołach podstawowych (poza SP Kłaj) funkcjonowały oddziały przedszkolne, które umożliwiają wszystkim zainteresowanym dzieciom korzystanie z edukacji przedszkolnej na terenie własnej miejscowości lub gminy.

2. Uczniowie

2.1. Dzieci w przedszkolach i oddziałach przedszkolnych w szkołach podstawowych

Rodzaj placówki oświatowej	Liczba oddziałów	Liczba dzieci	Średnia liczba dzieci w oddziale
	(wielkości średnie z uwzględnieniem stanu na dzień 1 stycznia 2018 r. i 30 września 2018 r.)		
Przedszkole w Dąbrowie	4	90	22,5
Przedszkole w Kłaju	4	90	22,5
Oddział Przedszkolny w SP w Brzeziu	2	31	15,5
Oddział Przedszkolny w SP w Grodkowicach	3	55	18,3
Oddział Przedszkolny w SP w Szarowie	3	59	19,7
Oddział Przedszkolny w SP w Targowisku	3	71	23,7
Razem	19	396	20,8

2.2. Uczniowie w szkołach podstawowych

Rodzaj placówki oświatowej	Liczba oddziałów SP	Liczba uczniów w SP	Średnia liczba uczniów w oddziale SP
	(wielkości średnie z uwzględnieniem stanu na dzień 1 stycznia 2018 r. i 30 września 2018 r.)		
Szkoła Podstawowa w Brzeziu	7,3	67	9,2
Szkoła Podstawowa w Grodkowicach	7,3	104	14,2
Szkoła Podstawowa w Kłaju	16	291	18,2
Szkoła Podstawowa w Szarowie	13,3	227	17,1
Szkoła Podstawowa w Targowisku	8,3	145	17,7
Razem	52,2	773	14,8

2.3. Uczniowie w oddziałach gimnazjalnych w szkołach podstawowych

Rodzaj placówki oświatowej	Liczba oddziałów SP	Liczba uczniów w SP	Średnia liczba uczniów w oddziale SP
	(wielkości średnie z uwzględnieniem stanu na dzień 1 stycznia 2018 r. i 30 września 2018 r.)		
Szkoła Podstawowa w Brzeziu	1,6	13	8,1
Szkoła Podstawowa w Kłaju	2,3	50	21,7
Szkoła Podstawowa w Szarowie	3,6	57	15,8
Szkoła Podstawowa w Targowisku	1,6	19	11,9
Razem	9,1	138	15,2

3. Zatrudnienie pracowników

3.1. Zatrudnienie nauczycieli w przedszkolach i szkołach

Rok 2018	Ilość zatrudnionych osób (z wzgl. tych samych nauczycieli zatrudnionych w kilku szkołach)	Ilość etatów przeliczeniowych (średnioroczna)
Przeciętne zatrudnienie	152	143,17

3.2. Zatrudnienie nauczycieli z uwzględnieniem stopni awansu zawodowego

Rok 2018	Stażyści	Kontraktowi	Mianowani	Dyplomowani	Razem
Przeciętne zatrudnienie w przeliczeniu na etaty	4,29	26,49	22,94	89,45	143,17

3.3. Zatrudnienie pracowników administracji i obsługi w przedszkolach i szkołach

Rok 2018	Ilość zatrudnionych osób	Ilość etatów
Zatrudnienie	49	39,81

3.4. Zatrudnienie w Gminnym Zespole Ekonomiczno-Administracyjnym Szkół

Rok 2018	Ilość zatrudnionych osób	Ilość etatów
Zatrudnienie	11	9,00

4. Wynagrodzenia

4.1. Średnie wynagrodzenia nauczycieli na poszczególnych stopniach awansu zawodowego

Poziom wynagrodzenia nauczycieli na poszczególnych stopniach awansu zawodowego przekracza wielkości określone w Karcie Nauczyciela dla tych grup zawodowych. Tym samym w gminie nie ma potrzeby wypłacania dodatków uzupełniających dla nauczycieli.

Rok 2018	Stażyści	Kontraktowi	Mianowani	Dyplomowani

Przeciętne wynagrodzenie	3155,00	3310,60	4157,40	5398,20
--------------------------	---------	---------	---------	---------

4.2. Średnie wynagrodzenia pracowników administracji i obsługi

Przeciętna płaca w tej grupie pracowników znacznie przekracza ustawowo gwarantowany poziom wynagrodzenia minimalnego (2100 zł).

Rok	Wynagrodzenie roczne - w przeliczeniu na etat (w zł)	Wynagrodzenie miesięczne - w przeliczeniu na etat (w zł)
2018	33 659,73	3 138,31

5. Realizowane zadania oświatowe

Gmina Kłaj realizowała zadania oświatowe wynikających z przepisów prawa oświatowego. Wykonując powyższe zadania gmina tworzyła warunki do nauczania dla dzieci i młodzieży realizujących obowiązek szkolny i obowiązek rocznego przygotowania przedszkolnego, zapewniała edukację przedszkolną dla dzieci w wieku 3-5 lat, organizowała opiekę świetlicową, zapewniała dostępność do edukacji dla uczniów niepełnosprawnych finansując dowóz do szkół poza terenem gminy oraz stwarzała warunki do realizacji programów i projektów zewnętrznych.

5.1. Baza oświatowa

Budynki i obiekty szkolne oraz przedszkolne i otoczenie wokół nich spełniają podstawowe wymogi bezpieczeństwa i higieny nauki i pracy. Wszystkim dzieciom chętnym do korzystania z edukacji przedszkolnej gmina zapewnia miejsca w przedszkolach i oddziałach przedszkolnych. Przy wszystkich placówkach przedszkolnych są place zabaw. Wyposażenie pomieszczeń przedszkolnych jest na poziomie gwarantującym efektywną realizację treści programowych. W czterech spośród pięciu szkół podstawowych posiadają dobre warunki lokalowe, z wystarczającą ilością pomieszczeń do nauki i aktywności fizycznej (sale gimnastyczne, zewnętrzne boiska sportowe). W jednej szkole podstawowej, po przekształceniu jej w ośmiolatkę, występują problemy lokalowe, szkoła ta nie posiada również sali gimnastycznej a boisko sportowe nie spełnia standardów bezpieczeństwa. Placówki oświatowe w zakresie infrastruktury, wyposażenia, inwestycji i remontów funkcjonują dzięki środkom otrzymywanym z budżetu państwa (dotacje), środkom własnym gminy oraz pozyskiwanym z programów i projektów zewnętrznych.

5.2. Inwestycje i remonty w przedszkolach i szkołach

5.2.1. Inwestycje

Najważniejsze inwestycje i zakupy inwestycyjne to:

- 1) drzwi wejściowe w SP w Brzeziu,
- 2) ogrodzenie placu zabaw w SP w Grodkowicach,
- 3) wyposażenie placu zabaw w SP w Targowisku,
- 4) ogrodzenie i doposażenie placu zabaw w SP w Szarowie,
- 5) monitoring wizyjny w SP w Kłaju.

5.2.2. Remonty

Przeprowadzono w szkołach szereg remontów, do najważniejszych z nich należy zaliczyć:

- 1) naprawa kotła co, remont instalacji elektrycznej oraz malowanie sal w PS w Kłaju,
- 2) naprawa zmywarki, malowanie sal oraz wymiana zamków w drzwiach w PS w Dąbrowie,
- 3) remont sanitariatów w SP w Brzeziu,
- 4) adaptacja sali gimnastycznej na pomieszczenia lekcyjne i remont sanitariatu w SP w Grodkowicach,
- 5) odnowienie elewacji, cyklinowanie i malowanie parkietu, remont sanitariatów, remont instalacji elektrycznej w budynkach przedszkola i SP w Targowisku,

- 6) remont sieci co, naprawa, przegląd i konserwacja pieca co, wymiana wykładzin podłogowych, naprawa oświetlenia, wymiana drzwi oraz malowanie pomieszczeń w budynkach przedszkola i SP w Szarowie.

5.3. Realizacja podstawy programowej i zadań statutowych w szkołach

Zajęcia edukacyjne związane z realizacją podstawy programowej odbywały się w wymiarze zgodnym z przepisami w sprawie ramowych planów nauczania. W szkołach z tego tytułu realizowano ok. 2 135 godz. zajęć godzin zajęć dydaktyczno-wychowawczych tygodniowo. W każdej szkole zapewnione były dla uczniów dodatkowe zajęcia związane z organizacją kształcenia specjalnego (z. rewalidacyjne), związane z udzielaniem pomocy psychologiczno-pedagogicznej (głównie z. logopedyczne) oraz wynikające z zadań statutowych (z. rozwijające zainteresowania i odpowiadające na potrzeby uczniów). Na tego typu zajęcia przeznaczono w szkołach łącznie ok. 180 godzin tygodniowo. W każdej szkole zatrudniony jest pedagog i funkcjonuje biblioteka szkolna.

5.4. Nauczanie indywidualne

Dla uczniów, którzy ze względu na stan zdrowia nie byli w stanie korzystać z zajęć szkolnych lub mieli utrudniony lub ograniczony dostęp do tych zajęć organizowane były zajęcia indywidualne. W roku 2018 z tego typu zajęć korzystało, w krótszym lub dłuższym okresie, 5 uczniów, dla których organizowano 50-60 godz. tygodniowo.

5.5. Programy i projekty zewnętrzne

W 2018 r. realizowane były również projekty z wykorzystaniem środków europejskich i programy rządowe. Pozyskane środki przeznaczane były zarówno na organizację dodatkowych zajęć rozwijających uzdolnienia i wyrównujących szanse, wyjazdy i wycieczki interdyscyplinarne, w tym międzynarodowe dla uczniów, a także na wzbogacania szkół w nowoczesny sprzęt, pomoce dydaktyczne i książki.

5.5.1. Projekt „Zwiększamy szanse na lepszą przyszłość”

Projekt, będący kontynuacją z roku poprzedniego, realizowany był w czterech spośród pięciu szkół podstawowych. W 2018 r. polegał na organizacji doskonalenia i kształcenia zawodowego dla nauczycieli, organizacji zajęć dla uczniów oraz organizacji wycieczek przedmiotowych i interdyscyplinarnych. W wyniku uczestnictwa w projekcie kompetencje podniosło 45 nauczycieli oraz 406 uczniów. Przeprowadzono 1810 godzin zajęć matematycznych, przyrodniczych i informatycznych oraz zorganizowano 7 wycieczek interdyscyplinarnych. Wartość projektu w 2018 r. to kwota: 211 940,70 zł.

5.5.2. Erasmus

Projekt realizowany był w Szkole Podstawowej w Szarowie. Polegał na rozwijaniu kompetencji językowych wśród uczniów poprzez organizację wyjazdów studyjnych do kilku krajów europejskich. Wartość realizowanego projektu w 2018 r. to kwota: 41 062,84 zł.

5.5.3. Narodowy Program Rozwoju Czytelnictwa

Do programu zostały zakwalifikowane 3 szkoły podstawowe: w Kłaju, w Szarowie i w Grodkowicach. Program umożliwiał pozyskanie środków zewnętrznych na wzbogacenie zasobów biblioteczny o nowe pozycje książkowe i lektury dla uczniów. Całkowita wartość programu to kwota: 35 000,00 zł, z czego dofinansowanie wyniosło: 28.000,00 zł.

5.5.4. Program „Szkolny Klub Sportowy”

Do programu przystąpiły 3 szkoły: w Kłaju, Szarowie i Targowisku. Zorganizowanych zostało 5 grup uczniowskich, składających się z 12-15 uczniów, dla których zorganizowano dodatkowe zajęcia sportowe prowadzone przez nauczycieli ww. szkół i opłacanych ze środków pozyskanych z ministerstwa sportu przez operatora regionalnego: Małopolski Szkolny Związek Sportowy. Szkoły otrzymały również nieodpłatnie sprzęt sportowych do prowadzenia zajęć.

5.5.5. Vulcan kompetencji w małopolskich samorządach

Program związany był z organizacją procesowego wspomaganie przedszkoli i szkół w zakresie rozwijania kompetencji kluczowych u uczniów. Przeprowadzona została także gminna debata oświatowa, dzięki której uwypuklone zostały najistotniejsze problemy oświatowe, które były przedmiotem organizowanego wsparcia dla nauczycieli i szkół. W programie uczestniczą wszystkie przedszkola i szkoły.

5.6. Edukacja przedszkolna w publicznych placówkach wychowania przedszkolnego

Wszystkie placówki wychowania przedszkolnego funkcjonują przez 5 dni w tygodniu w wymiarze 5 godzin dziennie przeznaczonych na realizację podstawy programowej wychowania przedszkolnego. W pięciu spośród sześciu placówek wychowania przedszkolnego czas ten jest wydłużony od 1 do kolejnych 5 godzin, przy czym wydłużenie to nie dotyczy wszystkich grup przedszkolnych.

5.7. Wyposażenie szkół w podręczniki, materiały edukacyjne i materiały ćwiczeniowe

W związku z realizacją rządowego programu doposażenia szkół w podręczniki, materiały edukacyjne i materiały ćwiczeniowe pozyskano środki na zakup ww. pomocy dydaktycznych dla uczniów wszystkich szkół podstawowych w wysokości łącznej: 111 618, 80 zł, w tym także na środki dydaktyczne dla uczniów ze specjalnymi potrzebami edukacyjnymi.

5.8. Dotacje dla przedszkola niepublicznego

Od września 2014 r. w gminie funkcjonuje Przedszkole Niepubliczne „Ogród Montessori”. Począwszy od 2015 r., zgodnie z obowiązującymi przepisami, niepubliczne przedszkole otrzymuje dotację z budżetu gminy, która w roku 2018 osiągnęła poziom: 490.558,12 zł. Wysokość dotacji znacznie przekracza kwoty otrzymywane przez gminę na dzieci ww. przedszkola w formie subwencji oświatowej i dotacji przedszkolnej oraz kwoty zwracane przez inne gminy z tytułu uczęszczania do ww. przedszkola dzieci zamieszkałych na terenie tych gmin.

5.9. Dowóz uczniów do szkół

Gmina zapewnia bezpłatny dowóz wszystkim uczniom objętych obowiązkiem rocznego przygotowania przedszkolnego lub obowiązkiem szkolnym, dla których droga z domu do szkoły przekracza ustawowo określoną odległość, tj. 3 lub 4 km. W 2018 r. dowozy regularne dotyczyły głównie uczniów SP w Grodkowicach oraz dotychczasowych gimnazjów w Kłaju i Szarowie. Na ten cel przeznaczono środki w wysokości: 58.888,00 zł. Dowożone są również dzieci i młodzież skierowane do kształcenia specjalnego ze względu na stopień niepełnosprawności do szkoły integracyjnej w Grodkowicach oraz placówek poza terenem gminy (Bochnia, Kraków, Wieliczka). Z prawa do bezpłatnego dowozu lub zwrotu kosztów korzystało 26 uczniów. Na dowozy do szkół w celu organizowania kształcenia specjalnego gmina przeznaczyła kwotę: 218.675,53 zł. Wszystkie dowozy realizowane są przez firmę przewozową zewnętrzną.

5.10. Zapewnienie opieki świetlicowej

We wszystkich szkołach podstawowych, w związku z potrzebami zgłaszanymi przez rodziców oraz z koniecznością oczekiwania uczniów na zajęcia pozalekcyjne i na odwóz po lekcjach organizowane były zajęcia świetlicowe, przy czym w SP w Brzeziu świetlica prowadzona jest przez Stowarzyszenie. Z zajęć korzystało ok. 300 uczniów. Ogólny wymiar zajęć świetlicowych wynosił ponad 130 godzin tygodniowo. Na organizację zajęć świetlicowych przeznaczono w 2018 r. kwotę: 379.676,24 zł.

5.11. Zwrot środków dla innych gmin z tytułu uczęszczania do placówek wychowania przedszkolnego na ich terenie dzieci zamieszkałych w gminie Kłaj

Część dzieci zamieszkałych w Gminie Kłaj uczęszcza do placówek wychowania przedszkolnego zlokalizowanych w innych gminach. Koszty ponoszone z tytułu objęcia

takich dzieci wychowaniem przedszkolnym spoczywają na gminie właściwej ze względu na miejsce zamieszkania rodziców – zgodnie z przepisami prawa oświatowego. Wielkość kwot przeznaczanych na refundację w 2018 r. kosztów wynikających z tego tytułu dla innych gmin przedstawia się następująco:

Wyszczególnienie	Gmina Bochnia	Gmina Niepołomice	Gmina Wieliczka	Gmina Kraków	Gmina Biskupice
Liczba dzieci uczęszczających do przedszkoli poza gminą Kłaj	5	20	5	6	1
Kwota zwrotu dla gmin (w zł)	18.784,21	70.974,28	12.986,68	29.055,36	2.200,12
Ogółem koszty ponoszone z tytułu uczęszczania dzieci do przedszkoli poza gminą w 2018 r.	134.000,65				

6. Środki z budżetu centralnego a koszty funkcjonowania przedszkoli i szkół

Ogólne liczby dzieci i uczniów, o których była mowa powyżej, generują wielkości środków finansowych na oświatę przekazywanych do gminy w formie subwencji i dotacji z budżetu centralnego. Pomimo utrzymywania się tendencji wzrostowej w wielkości subwencji oświatowej jej udział w kosztach funkcjonowania przedszkoli i szkół jest w zasadzie taki sam (68-70%). Chcąc utrzymać istniejącą sieć szkół i przedszkoli jak i osiągnięty przez nie poziom rozwoju, a także zapewnić wymagane standardy w zakresie pomocy dydaktycznych i wyposażenia gmina-jako organ prowadzący przeznacza na oświatę coraz wyższe kwoty z własnych środków finansowych. Poziom finansowania gminnego osiąga prawie 30% kosztów funkcjonowania oświaty. Dzięki temu dzieci i uczniowie korzystają z dodatkowych form zajęć dydaktyczno-wychowawczych i opiekuńczych a przedszkola i szkoły rozwijają się organizacyjnie i zapewniają coraz lepsze warunki do nauki i pracy.

6.11. Subwencja oświatowa

W ramach subwencji oświatowej w 2018 r. gmina otrzymała kwotę 9.961.281,00 zł, w tym na kształcenie specjalne 1.138.773,00 zł. Dodatkowo pozyskano środki z rezerwy oświatowej z przeznaczeniem na refinansowanie kwoty naprawy dachu na sali gimnastycznej w Kłaju w wysokości 11.899,00 zł oraz na doposażenie pracowni matematyczno-przyrodniczych w SP w Grodkowicach w wysokości 75.000,00 zł. Łączna kwota subwencji wyniosła zatem: 10.048.180,00 zł.

6.12. Dotacja przedszkolna

Na realizację zadań w zakresie organizacji edukacji przedszkolnej dla dzieci w wieku 3-5 lat gmina otrzymała dotację w wysokości: 476.760,00 zł (348 x 1.370,00 zł).

6.13. Koszty funkcjonowania przedszkoli i szkół

Wydatki poniesione na funkcjonowanie gminnej oświaty w 2018 r., z uwzględnieniem kosztów obsługi finansowo-kadrowej, zamknęły się w kwocie 16.500.000,00 zł (bez środków zewnętrznych).

6.14. Środki własne gminy przeznaczone na funkcjonowanie przedszkoli i szkół

Funkcjonowanie sieci przedszkolnej i szkolnej, o której mowa w pkt. 1 oraz związany z tym zakres realizowanych zadań oświatowych, o których mowa w pkt. 5, przez nauczycieli i innych pracowników, o których mowa w pkt. 3, powodują konieczność przeznaczenia na te cele dodatkowych środków pochodzących z dochodów własnych gminy i uzupełniających środki przekazywane na oświatę z budżetu centralnego. W 2018 r. wielkość tych środków to kwota: 6.451.820,00 złotych. Prawie 2.600.000,00 zł z tej kwoty przeznaczone jest na utrzymanie przedszkoli i oddziałów przedszkolnych w szkołach

podstawowych, których prowadzenie należy do zadań własnych gminy. Reszta to środki przeznaczone na funkcjonowanie szkół podstawowych, na które-ze względu na występującą liczebność zespołów uczniowskich- nie wystarczają środki przekazane w formie subwencji.

K. Program współpracy z organizacjami pozarządowymi

Współpraca Gminy Kłaj z organizacjami pozarządowymi w 2018 roku dotyczyła w szczególności zadań własnych gminy obejmujących następujące obszary:

- Kultura,
- kultura fizyczna i sport,
- Ekologia.

Zlecenie zadań publicznych miało formę wsparcia, czyli dofinansowania jego realizacji. Zgodnie z Zarządzeniem Wójta Gminy Kłaj nr OA.0050.09.2018 z dnia 30.01.2018 r. na wsparcie w realizacji zadań przeznaczono:

1. UPOWSZECHNIANIE KULTURY, SZTUKI, OCHRONY DÓBR I DZIEDZICTWA NARODOWEGO
- 85.000,00 zł (osiemdziesiąt pięć tysięcy złotych 00/100)
 2. UPOWSZECHNIANIE KULTURY FIZYCZNEJ I SPORTU
- 130.000,00 zł (sto trzydzieści tysięcy złotych 00/100)
 3. EKOLOGIA
- 2.000 zł (dwa tysiące złotych 00/100)
- RAZEM: 217.000,00 zł (dwieście siedemnaście tysięcy złotych 00/100)

Współpraca Gminy Kłaj z organizacjami pozarządowymi w roku 2018 prowadzona była zgodnie z Ustawą o działalności pożytku publicznego i o wolontariacie z dnia 24 kwietnia 2003 r. (Dz.U. Z 2010. nr 234, poz. 1536 z późn.zm.) oraz Uchwałą nr XXXVI/251/2017 Rady Gminy Kłaj z dnia 12 października 2017 r. w sprawie: Przyjęcia programu współpracy Gminy Kłaj z organizacjami pozarządowymi i podmiotami, o których mowa w art. 3 ust. 3 ustawy z dnia 24 kwietnia 2003 r. o działalności pożytku publicznego i o wolontariacie na 2018 rok.

Po przeanalizowaniu ofert złożonych w terminie otwartego konkursu ofert na realizację zadań w zakresie upowszechniania kultury, kultury fizycznej i sportu oraz ekologii - realizacja zadań publicznych zlecona została następującym podmiotom:

UPOWSZECHNIANIE KULTURY, SZTUKI, OCHRONY DÓBR I DZIEDZICTWA NARODOWEGO

1. STOWARZYSZENIE ROZWOJU KŁAJA

ZADANIE: Zawdzięczamy mu tak wiele. W 100-lecie niepodległości seniorzy pragną oddać hołd Marszałkowi Józefowi Piłsudskiemu podążając jego śladami.

DOTACJA: 5.000,00 zł

2. STOWARZYSZENIE ROZWOJU GMINY KŁAJ

ZADANIE: Poznajemy kulturę i tradycję regionu Bieszczad – warsztaty serowarskie i tradycyjny wypiek chleba.

DOTACJA: 3.000,00 zł

3. STOWARZYSZENIE ROZWOJU GMINY KŁAJ

ZADANIE: Obchody trzydziestopięciolecia sołectwa Gruszki.

DOTACJA: 1.050,00 zł

4. STOWARZYSZENIE ROZWOJU GMINY KŁAJ

ZADANIE: Porywający taniec.
DOTACJA: 2.000,00 zł

5. STOWARZYSZENIE ROZWOJU GMINY KŁAJ

ZADANIE: Dla Niepodległej – III powiatowy przegląd pieśni patriotycznych i cykl koncertów chóru Gaudium.
DOTACJA: 11.515,00 zł

6. STOWARZYSZENIE ROZWOJU GMINY KŁAJ

ZADANIE: Kocham muzykę – gminny festiwal artystyczny.
DOTACJA: 4.300,00 zł

7. STOWARZYSZENIE ROZWOJU GMINY KŁAJ

ZADANIE: Śladami wielkich Polaków – Zbigniew z Brzezia.
DOTACJA: 1.450,00 zł

8. OCHOTNICZA STRAŻ POŻARNA W DĄBROWIE

ZADANIE: Gminne święto plonów- dni Dąbrowy.
DOTACJA: 4.000,00 zł

9. OCHOTNICZA STRAŻ POŻARNA W BRZEZIU

ZADANIE: Rodzinne święto Brzezia.
DOTACJA: 4.000,00 zł

10. OCHOTNICZA STRAŻ POŻARNA W ŁĘŻKOWICACH

ZADANIE: Piknik rodzinny.
DOTACJA: 3.000,00 zł

11. OCHOTNICZA STRAŻ POŻARNA W SZAROWIE

ZADANIE: Jubileuszowe XX dni Szarowa.
DOTACJA: 5.000,00 zł

12. STOWARZYSZENIE RODZICÓW DZIECI NIEPEŁNOSPRAWNYCH „DOBRO DZIECKA”

ZADANIE: Łańcut. Plener artystyczno- integracyjny na łonie natury dla dzieci, młodzieży i osób niepełnosprawnych z terenu Gminy Kłaj.
DOTACJA: 4.900,00 zł

13. STOWARZYSZENIE „ŚWIAT PRZYJACIÓŁ”

ZADANIE: Kultura i tradycja łączy pokolenia.
DOTACJA: 500,00 zł

14. STOWARZYSZENIE „ŚWIAT PRZYJACIÓŁ”

ZADANIE: Las w słoiku.
DOTACJA: 500,00 zł

15. UCZNIOWSKI KLUB SPORTOWY „SMYK”

ZADANIE: Gminne Święto Niepodległości.
DOTACJA: 1.500,00 zł

16. UCZNIOWSKI KLUB SPORTOWY „SPRINTER”

ZADANIE: Sztafeta pokoju.
DOTACJA: 2.600,00 zł

17. UCZNIOWSKI KLUB SPORTOWY „ALFA”

ZADANIE: Z nadzieją na kresy – bogactwo kultur dziedzictwem Europy.
DOTACJA: 2.000,00 zł

18. UCZNIOWSKI KLUB SPORTOWY „ISKRA”

ZADANIE: Gminny konkurs recytatorski.

DOTACJA: 850,00 zł

19. UCZNIOWSKI KLUB SPORTOWY „ISKRA”

ZADANIE: II Piknik rodzinny z okazji Dnia Dziecka.

DOTACJA: 2.820,00 zł

20. UCZNIOWSKI KLUB SPORTOWY „ISKRA”

ZADANIE: Gminna uroczystość poświęcona uchwaleniu Konstytucji 3 Maja.

DOTACJA: 950,00 zł

21. UCZNIOWSKI KLUB SPORTOWY „OLIMPIJCZYK”

ZADANIE: Mama, tata i ja – cztery godziny dla rodziny.

DOTACJA: 2.865,00 zł

22. UCZNIOWSKI KLUB SPORTOWY „OLIMPIJCZYK”

ZADANIE: Gminny konkurs recytatorski dla przedszkoli „Małe i duże misie”.

DOTACJA: 800,00 zł

23. UCZNIOWSKI KLUB SPORTOWY „OLIMPIJCZYK”

ZADANIE: Turniej pięknego czytania.

DOTACJA: 950,00 zł

24. STOWARZYSZENIE ROZWOJU WSI TARGOWISKO

ZADANIE: Targ wczoraj i dziś.

DOTACJA: 2.700,00

25. STOWARZYSZENIE ROZWOJU WSI TARGOWISKO

ZADANIE: Dni Targowiska.

DOTACJA: 4.850,00 zł

26. STOWARZYSZENIE ROZWOJU WSI TARGOWISKO

ZADANIE: Klub seniorów.

DOTACJA: 2.100,00 zł

27. TOWARZYSTWO SPORTOWE „WOLNI” KŁAJ

ZADANIE: Tam gdzie nasze korzenie – społeczeństwa ponad podziałami (drogami ziemi podolskiej).

DOTACJA: 4.000,00 zł

28. TOWARZYSTWO SPORTOWE „WOLNI” KŁAJ

ZADANIE: Historia i kultura wczoraj i dziś – szlakiem Mikołaja Kopernika.

DOTACJA: 4.000,00 zł

29. TOWARZYSTWO SPORTOWE „WOLNI” KŁAJ

ZADANIA: Poznaj swój kraj – Wiślicka, Szydłów – prastare miasta Polski.

DOTACJA: 1.000,00 zł

30. TOWARZYSTWO SPORTOWE „WOLNI” KŁAJ

ZADANIE: Poznaj swój kraj – Wrocław – jedno miasto – wiele kultur.

DOTACJA: 800,00 zł

UPOWSZECHNIANIE KULTURY FIZYCZNEJ

1. TOWARZYSTWO SPORTOWE „WOLNI” KŁAJ

ZADANIE: Popularyzacja piłki nożnej wśród mieszkańców Gminy Kłaj.

DOTACJE: 34.500,00 zł

2. LUDOWY KLUB SPORTOWY „START” BRZEZIE

ZADANIE: Popularyzacja piłki nożnej wśród dzieci i młodzieży w Gminie Kłaj poprzez organizację zajęć sportowych i zawodów.

DOTACJA: 19.500,00 zł

3. LUDOWY KLUB SPORTOWY „ZRYW”

ZADANIE: Popularyzacja piłki nożnej wśród dzieci i młodzieży.

DOTACJA: 18.000,00 zł

4. LUDOWY KLUB SPORTOWY „TARGOWIANKA”

ZADANIA: Popularyzacja sportu w miejscowości Targowisko.

DOTACJA: 27.000,00 zł

5. UCZNIOWSKI KLUB SPORTOWY „OLIMPIJCZYK”

ZADANIE: Jesteśmy aktywni.

DOTACJA: 2.200,00 zł

6. STOWARZYSZENIE „ŚWIAT PRZYJACIÓŁ”

ZADANIE: Futsal dla każdego.

DOTACJA: 2.000,00 zł

7. STOWARZYSZENIE ROZWOJU GMINY KŁAJ

ZADANIE: Gminny Turniej Szachowy o Puchar Szachowego Króla Gminy Kłaj.

DOTACJA: 847,00 zł

8. UCZNIOWSKI KLUB SPORTOWY „ISKRA”

ZADANIA: Międzyszkolny Turniej Halowej Piłki Nożnej.

DOTACJA: 3.000,00 zł

9. UCZNIOWSKI KLUB SPORTOWY „SPRINTER”

ZADANIA: Sport dla każdego.

DOTACJA: 8.000,00 zł

10. UCZNIOWSKI KLUB SPORTOWY „SMYK”

ZADANIA: Sportowo-rekreacyjne zmagania.

DOTACJA: 2.000,00 zł

11. UCZNIOWSKI KLUB SPORTOWY „ALFA”

ZADANIA: Rajd Pieszy – śladami młodzieńczych wędrówek Karola Wojtyły.

DOTACJA: 1.453,00 zł

12. UCZNIOWSKI KLUB SPORTOWY „ALFA”

ZADANIA: Organizacja współzawodnictwa sportowego i rekreacja w zakresie piłki ręcznej.

DOTACJA: 6.000,00 zł

13. KRAKOWSKI KLUB KARATE TRADYCYJNEGO

ZADANIA: Zajęcia i działania upowszechniające kulturę fizyczną.

DOTACJA: 5.500,00 zł

EKOLOGIA

CEL: Przedmiotem działalności jest ochrona interesów zawodowych i społecznych pszczelarzy, upowszechnianie wiedzy zawodowej oraz udzielanie pomocy w unowocześnianiu gospodarki pasiecznej.

1. WOJEWÓDZKI ZWIĄZEK PSZCZELARZY W KRAKOWIE

ZADANIA: Ochrona pszczoły miodnej.

DOTACJA: 2.000,00 zł

PODMIOTY, KTÓRYCH OFERTY ODRZUCONO Z PRZYCZYN FORMALNYCH

1. KLUB SPORTOWY „PODWAWELSKI”

ZADANIE: Mistrzostwa Polski w Rock’n Rollu Akrobatycznym

DOTACJA: NIE PRZYZNANO – oferta nie spełnia pkt III.1. Ogłoszenia o konkursie, stanowiącego Załącznik nr 1 do Zarządzenia Wójta Gminy Kłaj nr OA.0050.96.2017 z dnia 28.11.2017 r. – W ramach konkursu wspierane będą działania realizowane na rzecz mieszkańców gminy Kłaj”.

2. UCZNIOWSKI KLUB SPORTOWY „ALFA”

ZADANIE: Biegi Przełajowe – Dzień Dziecka w Gminie Kłaj na sportowo

DOTACJA: NIE PRZYZNANO – oferta nie spełnia pkt III.1. Ogłoszenia o konkursie, stanowiącego Załącznik nr 1 do Zarządzenia Wójta gminy Kłaj nr OA.0050.96. 2017 z dnia 28.11.2017 r. – „W ramach konkursu wspierane będą działania realizowane na rzecz mieszkańców gminy Kłaj”.

3. UCZNIOWSKI KLUB SPORTOWY „OLIMPIJCZYK”

ZADANIE: Gminny konkurs z Języka Angielskiego

DOTACJA: NIE PRZYZNANO – oferta niezgodna z rodzajem zadania publicznego zawartym w Ogłoszeniu o konkursie pkt I.1, stanowiącym załącznik nr 1 do Zarządzenia Wójta gminy Kłaj nr OA.0050.96.2017 z dnia 28.11.2017 r. tj; „W zakresie wspierania kultury, sztuki, ochrony dóbr i dziedzictwa narodowego”.

ZASTOSOWANE FORMY WSPÓŁPRACY O CHARAKTERZE POZAFINANSOWYM:

1. Konsultacje projektów aktów normatywnych w dziedzinach dotyczących działalności statutowej Organizacji.
2. Doradztwo, udzielanie organizacjom pomocy merytorycznej, np. informowanie o zasadach udzielania dotacji, wyjaśnianie procedur aplikowania oraz wypełniania wniosków w otwartych konkursach ofert ogłaszanych przez Gminę Kłaj. Istotną częścią współpracy gminy z organizacjami pozarządowymi jest wsparcie organizacyjne przy prowadzonych przedsięwzięciach np. poprzez udostępnianie gminnych obiektów czy sprzętu.
3. Informowanie Organizacji o dostępnych, zewnętrznych konkursach grantowych, wyjaśnianie procedur aplikowania. Stowarzyszenia otrzymują również stałe powiadomienia o możliwościach pozyskania dofinansowania w ramach różnych konkursów ofert ogłoszonych przez np. Urząd Marszałkowski Województwa Małopolskiego, Ministerstwo Sportu i Turystyki i inne fundacje.
4. Obejmowanie patronatem Wójta wydarzeń organizowanych przez Organizację.
5. Udzielanie rekomendacji Organizacjom wnioskującym o środki finansowe ze źródeł zewnętrznych.
6. Udostępnianie witryny internetowej Gminy Kłaj do publikacji informacji dotyczących działalności organizacji współpracujących z Gminą Kłaj.
7. Promowanie przekazywania 1% podatku na organizacje pożytku publicznego działające na terenie Gminy.

PODSUMOWANIE - ROK 2018

KWOTA DOTACJI W ZŁ

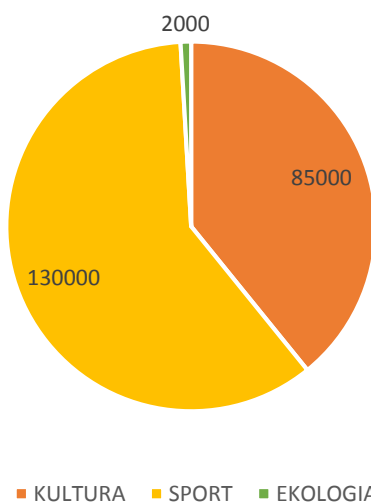

IŁOŚĆ ORGANIZACJI REALIZUJĄCYCH ZADANIA

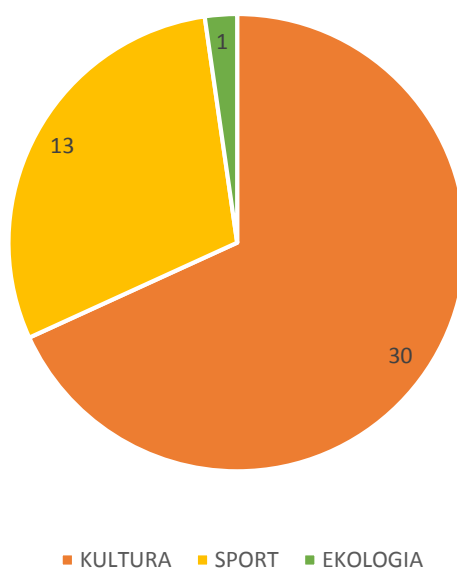

Współpraca Gminy Kłaj z organizacjami pozarządowymi oraz podmiotami wymienionymi w art. 3 ust 3 ustawy o działalności pożytku publicznego i o wolontariacie odbywała się na zasadach:

- Pomocniczości,
- suwerenności stron,
- partnerstwa,
- efektywności,
- uczciwej konkurencji,
- jawności.

Celem głównym programu było kształtowanie i wzmocnienie współpracy w zakresie definiowania i zaspokajania potrzeb mieszkańców gminy oraz zwiększenie aktywności społeczeństwa lokalnego. Dzięki sformułowaniu przejrzystych zasad współpracy między gminą, a organizacjami pozarządowymi udało się w pełni osiągnąć założone cele.

W Gminie Kłaj organizacje pozarządowe wykazały się ogromnym zaangażowaniem, pomysłowością i kreatywnością.

Jasno definiowalne, konkretne, łatwo mierzalne i policzalne rezultaty przyczyniły się do zmian w postawach, nabyciu specyficznych umiejętności, często pomogły w akceptacji siebie i były drogowskazem do dalszych kierunków działań „jednostki – obywatela”.

Oprócz zmian natychmiastowych, spowodowanych realizacją projektu, wypracowano również efekty długofalowe, perspektywiczne, zauważalne dopiero po pewnym czasie od zakończenia projektu.

Ilość zrealizowanych zadań wymusiła na uczestnikach proces tworzenia mechanizmów współdziałania społecznego w podejmowaniu decyzji dotyczących ważnych aspektów lokalnego społeczeństwa. Pozytywne nastawienie, chęć współpracy samorządu oraz pomoc finansowa i pozafinansowa udzielana organizacjom pozarządowym przez Gminę pozytywnie wpłynęła na kontakty i wzajemne relacje.

Wspierając zadania publiczne gmina może w pełni wykorzystać potencjał organizacji aby efektywnie wspierać docelowe grupy beneficjentów i ma możliwość kompleksowego skupienia się na szczegółowym problemie. Współpraca gminy na zasadach partnerstwa z organizacjami, klubami i stowarzyszeniami pozwala na szybkie reagowanie na zachodzące w otoczeniu zmiany, nadążanie za nimi, a nawet wyprzedzanie. Aby skutecznie działać na rzecz celów społecznych, niezbędne okazały się dostosowane do strategii rozwoju kompetencje, wiedza i umiejętności pracowników, wolontariuszy i wszystkich zaangażowanych w to, aby optymalnie dysponować środkami finansowymi, zasobami ludzkimi i czasem.

L. Ochrona zwierząt

Zadaniem własnym Gminy jest między innymi zapewnienie opieki bezdomnym zwierzętom. Umowę na zapewnienie opieki oraz wyłapywanie bezdomnych zwierząt na terenie Gminy realizuje Schronisko „PLAMA” Raclawice oraz Lecznica Weterynaryjna Lek. wet. Zbigniew Pawliński i lek. Grzegorz Wroński

Na przestrzeni lat 2017 – 2018:

1. 2017 r. - w schronisku przebywało 9 psów, wysterylizowano 10 bezdomnych kotek i 2 psy, które zostały adoptowane przez nowych właścicieli. Zakupiono także karmę dla bezdomnych kotów i psów.

Koszt realizacji w/w zadania w 2017 r. wyniósł 32.856,85 zł, łącznie z usługami weterynaryjnymi, tj. leczenie, opieka, odławianie, sterylizacja i dokarmianie.

2. 2018 r. - na dzień 31.12.2018 r. w schronisku przebywało 18 psów, z tego 7 zostało adoptowanych. Wysterylizowano 15 bezdomnych kotek, które zostały adoptowane przez nowych właścicieli.

Koszt realizacji w/w zadania w 2018 r. wyniósł 35.195,38 zł, łącznie z usługami weterynaryjnymi, tj. leczenie, opieka, odławianie, sterylizacja i dokarmianie.

V. Inwestycje

W 2018 roku realizowano następujące zadania inwestycyjne:

Budowa infrastruktury obsługi podróżnych w obszarze dworca kolejowego w Gminie Kłaj

W 2019 r. odebrano przebudowany i rozbudowany budynek dworca kolejowego wraz z dwoma ogólnodostępnymi parkingami Park&Ride oraz Bike&Ride z samoobsługową stacją naprawczą dla rowerów. Budynek stanowi centrum przesiadkowe przy linii kolejowej łączącej Kraków z Tarnowem. Przy obiekcie zlokalizowano biletomat z Małopolską Kartą Aglomeracyjną. Obiekt zrealizowany w ramach Regionalnego Programu Operacyjnego Województwa Małopolskiego 2014-2020.

KOSZT: 2,4 MLN
DOFINANSOWANIE
UNIA EUROPEJSKA: 2,0 MLN





Budowa parkingu przy stacji kolejowej w Dąbrowie

W 2018 r. wybudowano parking przy stacji kolejowej „Szarów” celem zmniejszenia ruchu samochodowego i stworzenia miejsca przesiadkowego na zbiorową komunikację m.in. kolej aglomeracyjną.

KOSZT:

0,71 MLN



Rekreacyjno-turystyczna Dolina Raby

W 2018 r. zrealizowano zadanie dotyczące budowy infrastruktury rekreacyjnej oraz małej infrastruktury jej towarzyszącej- MOR w Kłaju. W ramach zadania kompleksowo zagospodarowano strefy rekreacyjno-turystyczne tj. wykonano ścieżki i alejki spacerowe, siłownię terenową, plac zabaw z parkiem nauki, bikepark z pumptrackiem, wiaty z małą architekturą, toaletą publiczną oraz system informacji turystycznej w postaci infokiosku. Przy obiekcie zlokalizowano parking ogólnodostępny.

KOSZT: 1,6 MLN
DOFINANSOWANIE
UNIA EUROPEJSKA: 1,2 MLN





W ramach projektu wybudowano także infrastrukturę rekreacyjną oraz małą architekturę jej towarzyszącą - MOR w Targowisku tj. ścieżki i alejki spacerowe, wielofunkcyjny plac z przeznaczeniem na boiska do różnych gier zespołowych, formowane pagórki ziemne, plac zabaw wraz z szalasek wiklinowym i urządzeniami naturalnymi, siłownię zewnętrzną oraz małą architekturą towarzyszącą. Przy obiekcie zlokalizowano parking ogólnodostępny.

KOSZT:	1,4 MLN
DOFINANSOWANIE	
UNIA EUROPEJSKA:	1,05 MLN







Budowa tras pieszo-rowerowych wraz z podstawową infrastrukturą towarzyszącą trasom w Dolinie Raby na terenie gminy Gdów, Kłaj i Drwinia- etap I

Projekt partnerski realizowany w Dolinie Raby. W ramach zadania wybudowano jednostronną drogę rowerową w ciągu drogi powiatowej nr 2006K w miejscowości Kłaj wraz z oznakowaniem co stanowi I część zadania.

KOSZT: 0,67 MLN
DOFINANSOWANIE
UNIA EUROPEJSKA: 0,44 MLN



W roku 2019 zostanie rozpoczęta realizacja II części zadania polegająca na budowie kładki pieszo rowerowej nad starorzeczem Raby wraz z odcinkiem trasy Velo Raby w miejscowości Kłaj oraz oznakowanie tras rowerowych łącznikowych prowadzonych po drogach gminnych tj. trasa Kłaj - Puszcza Niepołomska - Szarów, trasa łącznikowa Kłaj. Dodatkowo w ramach inwestycji przewiduje się budowę i montaż małej architektury przy trasie rowerowo - pieszej w miejscowości Kłaj.

KOSZT: 1,41 MLN
DOFINANSOWANIE
UNIA EUROPEJSKA: 0,92 MLN

Budowa placu zabaw w miejscowości Brzezie (Gruszki)

W 2018 r. oddano nowoczesny plac zabaw wybudowany ze środków własnych budżetu Gminy.

KOSZT: 0,08 MLN



Budowa boiska wielofunkcyjnego w miejscowości Brzezie sposobem na zapewnienie mieszkańcom obszaru LSR dostępu do infrastruktury rekreacyjnej

Wybudowany obiekt stanowi boisko wielofunkcyjne o możliwości uprawiania gier zespołowych - wydzielono boisko do koszykówki, siatkówki i boisko do tenisa. Wykonano także oświetlenie boiska wraz z ogrodzeniem i małą architekturą. Obiekt jest ogólnodostępny i niekomercyjny.

KOSZT: 0,42 MLN

DOFINANSOWANIE

UNIA EUROPEJSKA: 0,26 MLN



Budowa boiska wielofunkcyjnego w miejscowości Targowisko

Wybudowany obiekt stanowi boisko wielofunkcyjne o możliwości uprawiania gier zespołowych - wydzielono boisko do koszykówki, siatkówki i boisko do tenisa. Wykonano także oświetlenie boiska wraz z ogrodzeniem i małą architekturą. Obiekt jest ogólnodostępny i niekomercyjny.

KOSZT: 0,66 MLN

DOFINANSOWANIE

WOJEWÓDZTWO

MAŁOPOLSKIE: 0,19 MLN



Budowa budynku socjalnego w miejscowości Brzezcie

W 2018 r. oddano budynek socjalny dla Klubu Sportowego „Start” Brzezcie. Obiekt zrealizowano ze środków własnych budżetu gminy.

KOSZT: 0,95 MLN





Modernizacja Domu Kultury w miejscowości Brzezie

W 2018 r. zmodernizowano oraz wyposażono Dom Kultury w miejscowości Brzezie stanowiący centrum kultury i działalności lokalnej społeczności. Obiekt został gruntownie wyremontowany w tym przeprowadzono także wymianę stolarki okiennej- drzwiowej oraz termomodernizację. Zadanie wykonano ze środków własnych budżetu gminy.

KOSZT: 0,47 MLN

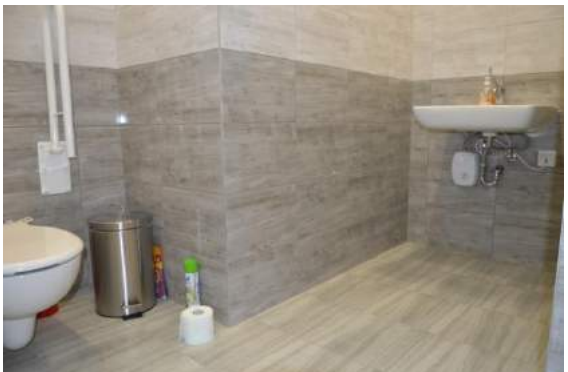

Pomnik upamiętniający poległych i pomordowanych za Ojczyznę w Kłaju

Zadanie wykonane w porozumieniu z Gminą Bochnią, Miastem Bochnia, Gminą Drwinia oraz Starostwem Powiatowym w Wieliczce.

KOSZT: 0,05 MLN
DOTACJE: 0,04 MLN



Prace konserwatorskie kapliczki p.w. św. Floriana usytuowanej w Brzeziu

Zadanie wykonane przy współfinansowaniu z Województwa Małopolskiego.

KOSZT: 0,03 MLN
DOTACJE:
Województwo Małopolskie: 0,01 MLN



Prace konserwatorskie przy kapliczkach w miejscowościach Szarów, Grodkowice, Kłaj oraz Targowisko sposobem na zapewnienie mieszkańcom obszarów LSR dostępu do infrastruktury kulturalnej

Zadanie wykonane przy współfinansowaniu z PROW 2014-2020.

KOSZT: 0,09 MLN
DOTACJE: 0,03 MLN

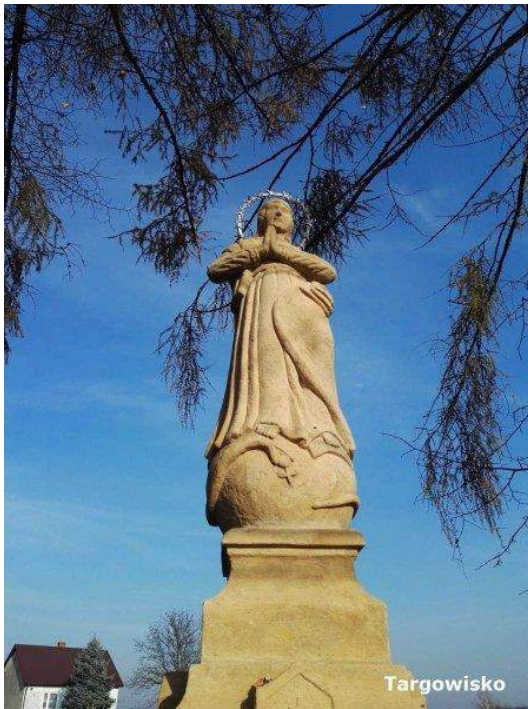

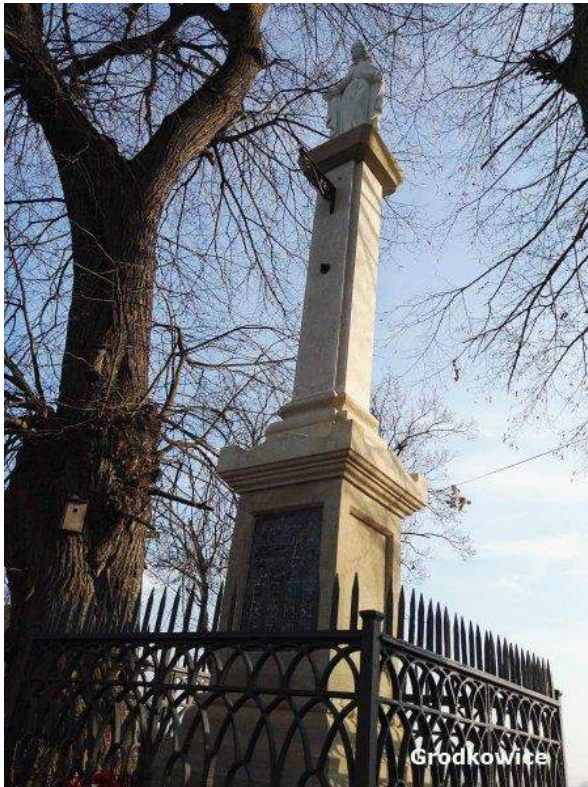

Grodkowice



Klaj



Szarów



Szarów

Inwestycje w trakcie realizacji w latach 2018/2019

Redukcja emisji zanieczyszczeń do powietrza w Gminie Kłaj, poprzez wymianę kotłów węglowych na źródła ciepła zasilane gazem i biomasą

Projekt rozpoczęty w roku 2018 - założony okres realizacji do końca 2019 r. W ramach zadania wymieniono 56 szt. nieekologicznych źródeł ciepła na proekologiczne. Do końca 2019 r. wskaźnik osiągnięty będzie na poziomie 80 szt. W ramach zadania dodatkowo przeprowadzono promocję; m.in. warsztaty ekologiczne oraz inne zadania edukacyjno-ekologiczne.

KOSZT: 1,10 MLN
DOFINANSOWANIE
UNIA EUROPEJSKA: 1,09 MLN

Redukcja emisji zanieczyszczeń do powietrza w Gminie Kłaj, poprzez wymianę kotłów węglowych na źródła ciepła zasilane gazem i biomasą - etap II

Wniosek złożono o dofinansowanie w roku 2018 r. Przewidywany termin rozstrzygnięcia- II kwartał 2019 r. W ramach zadania założono wymianę 200 szt. nieekologicznych źródeł ciepła na proekologiczne. Dodatkowo przeprowadzona zostanie szeroko rozumiana promocja projektu.

KOSZT: 2,9 MLN
DOFINANSOWANIE
UNIA EUROPEJSKA: 2,8 MLN

Wymiana przestarzałych kotłów węglowych na ekologiczne kotły zasilane paliwem stałym w Gminie Kłaj

Projekt rozpoczęty w roku 2018- założony okres realizacji do końca 2019 r. W ramach zadania wymieniono 17 szt. nieekologicznych źródeł ciepła na proekologiczne. Do końca 2019 r. wskaźnik osiągnięty będzie na poziomie 40 szt. W ramach zadania dodatkowo przeprowadzono promocję; m.in. warsztaty ekologiczne oraz inne zadania edukacyjno-ekologiczne.

KOSZT: 0,36 MLN
DOFINANSOWANIE
UNIA EUROPEJSKA: 0,35 MLN

Ekopartnerzy na rzecz słonecznej energii małopolski

Projekt rozpoczęty w roku 2019 - założony okres realizacji do końca 2021 r. W ramach zadania założono montaż 28 zestawów paneli fotowoltaicznych dla prywatnych mieszkańców oraz 4 zestawy dla obiektów użyteczności publicznej na terenie Gminy Kłaj.

KOSZT: 1,32 MLN
DOFINANSOWANIE
UNIA EUROPEJSKA: 0,79 MLN

Stworzenie nowoczesnego Punktu Selektywnego Zbierania Odpadów Komunalnych w Targowisku

Projekt realizowany w procedurze zaprojektuj-wybuduj. Planowana inwestycja obejmować będzie budynek biurowy z zapleczem socjalnym, wiaty stalowe warsztatowe, rampę rozładunkową oraz utwardzenie terenu wraz z systemowymi kontenerami.

KOSZT: 1,8 MLN
DOFINANSOWANIE
UNIA EUROPEJSKA: 1,7 MLN

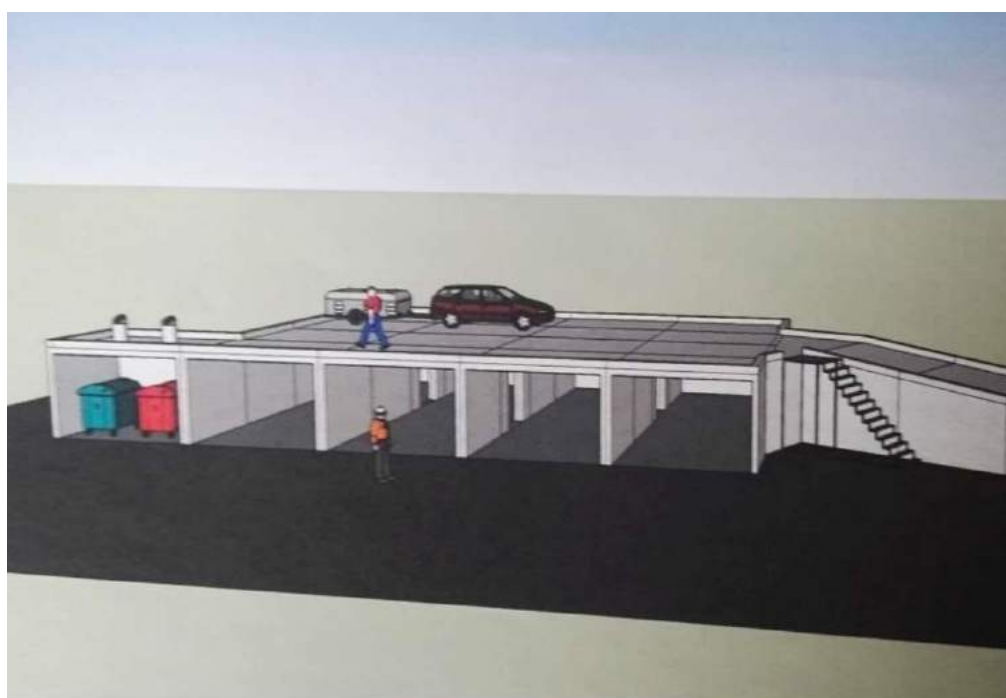
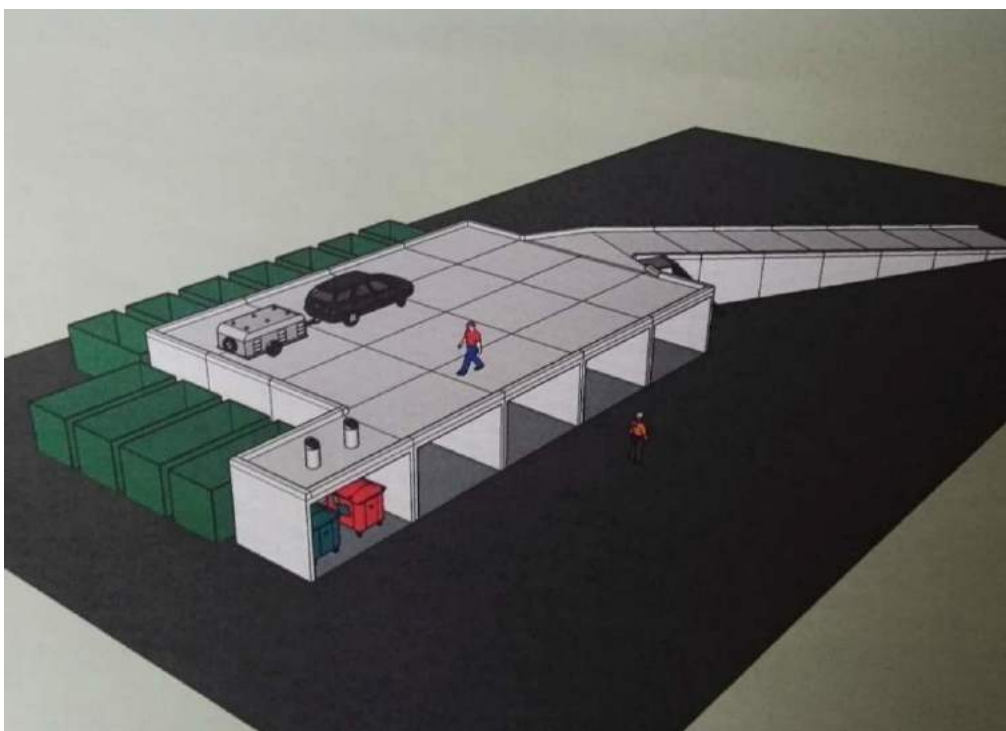

Rewitalizacja i zagospodarowanie otoczenia zbiorników wodnych powyrobowiskowych w Gminie Kłaj

Projekt złożony w ramach naboru oraz zakwalifikowany na liście projektów pozytywnie ocenionych. Projekt zakłada szeroko rozumiane zagospodarowanie zbiorników wodnych „Kruszgeo” z wykonaniem pomostów, kładek, plaż, a także infrastruktury obejmującej przebieralnię, toalety. Inwestycja przewiduje wykonanie małej architektury rekreacyjnej, placów zabaw, siłowni zewnętrznej tzw. parku nauki i miasteczka rowerowego. Realizacja obiektu przewidziana jest na rok 2021.

KOSZT: 4,2 MLN

DOFINANSOWANIE

UNIA EUROPEJSKA: 2,0 MLN



Otwarta Strefa Aktywności w Kłaju

Projekt złożony w ramach naboru Ministerstwa Sportu i Turystyki zakłada budowę strefy aktywności z placem zabaw, siłownią zewnętrzną oraz strefą rekreacji.

KOSZT: 0,16 MLN

DOFINANSOWANIE

FRKF: 0,05 MLN

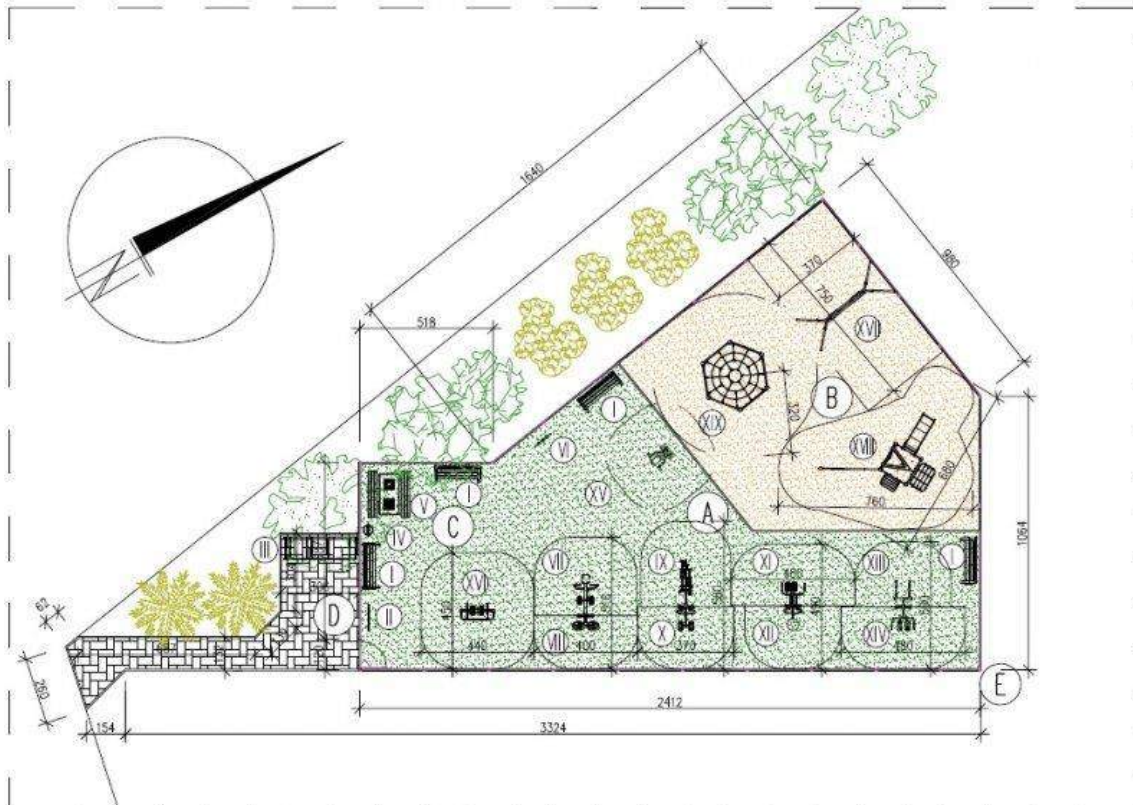

LEGENDA:

- A** – SIŁOWNIA PLENEROWA – NAWIERZCHNIA TRAWIASTA
- B** – PLAC ZABAW O CHARAKTERZE SPRAWNOŚCIOWYM – NAWIERZCHNIA BEZPIECZNA
- C** – STREFA RELAKSU – NAWIERZCHNIA TRAWIASTA
- D** – DOJŚCIE (CHODNIK Z MIEJSCEM NA ROWERY)
- E** – OGRODZENIE PANELOWE
- I** – ŁAWKI Z OPARCIEM
- II** – TABLICA DWUSTRONNA Z REGULAMINEM
- III** – STOJAK NA CZTERY ROWERY
- IV** – KOSZ NA ŚMIECI
- V** – STOLIK DO GRY W SZACHY I CHIŃCZYKA
- VI** – "GRA KÓŁKO KRZYŻYK"
- VII** – "WIOŚLARZ"
- VIII** – "TAICHI MAŁE"
- IX** – "ORBIREK"
- X** – "STEPEK"
- XI** – "WAHADŁO"
- XII** – "TWISTER"
- XIII** – "PODCIĄG NÓG"
- XIV** – "PAJACYK"
- XV** – "WYCISKANIE_SIEDZĄC"
- XVI** – "BIEGACZ"
- XVII** – "HUŚTAWKA PODWÓJNA"
- XVIII** – "ZESTAW ZABAWOWY"
- XIX** – "PAJĘCZYNA SZEŚCIBOCZNA"
- XX** – "PAJĘCZYNA SZEŚCIBOCZNA"

Stworzenie warunków sprzyjających integracji społecznej. Rozszerzenie oferty kulturalnej przy tworzonem Gminnym Centrum Kultury w Kłaju

Projekt zakłada przebudowę budynku na cele Gminnego Centrum Kultury wraz z wyposażeniem oraz zagospodarowanie centrum Kłaja tj. budowę zadaszanej sceny letniej, przebudowa istniejącego budynku na sanitariaty, renowacje istniejącego obiektu tramwajowego, wykonanie wiaty przystankowej, pergol itp. Projekt zakłada zagospodarowanie zieleni oraz utworzenie placów i alejek spacerowych, a także montaż małej architektury.

KOSZT: 5,1 MLN
DOFINANSOWANIE
UNIA EUROPEJSKA: 3,3 MLN
BUDŻET PAŃSTWA: 0,22 MLN



Remont Domu Kultury oraz OSP w Łęzkowicach

Projekt zakłada generalny remont wewnętrzny Domu Kultury w Łęzkowicach wraz z adaptacją jednego pomieszczenia na cele OSP. Jest to kontynuacja rozpoczętych prac w 2017 r. związanych z termomodernizacją obiektu.

KOSZT: 0,4 MLN
DOFINANSOWANIE
WOJEWÓDZTWO
MAŁOPOLSKIE: 0,03 MLN



Przebudowa Domu Kultury w miejscowości Łysokanie sposobem na zapewnienie mieszkańcom obszaru LSR dostępu do infrastruktury kultury i rekreacyjnej

Inwestycja zakończona w 2019 roku. Prace związane z generalnym remontem Domu Kultury w Łysokaniach były kontynuacją prac rozpoczętych w latach wcześniejszych. Projekt zakładał ożywienie sfery społecznej i ożywienie życia kulturalnego lokalnej miejscowości.

KOSZT: 0,5 MLN
DOFINANSOWANIE
UNIA EUROPEJSKA: 0,25 MLN





Kompleksowa odnowa przestrzeni publicznej podobszaru Łysokanie poprzez zagospodarowanie terenu na cele społeczno-rekreacyjne

Projekt złożony do dofinansowania w ramach RPO 2014-2020. Projekt zakłada budowę boiska wielofunkcyjnego z bezpieczną sztuczną nawierzchnią wraz z małą architekturą. W ramach projektu planuje się także wykonanie oświetlenia i ogrodzenia. Obiekt będzie ogólnodostępny i niekomercyjny.

KOSZT:	1,0 MLN
DOFINANSOWANIE	
UNIA EUROPEJSKA:	0,8 MLN

Budowa sali gimnastycznej z zapleczem przy Szkole Podstawowej w Grodkowicach

Projekt złożony do dofinansowania w ramach naboru Ministerstwa Sportu i Turystyki. Inwestycja zakłada budowę pełnowymiarowej Sali gimnastycznej z zapleczem przy szkole podstawowej w Grodkowicach. Projektowany budynek sali gimnastycznej z zapleczem dobudowany zostanie do istniejącego budynku szkoły podstawowej połączony komunikacyjnie w poziomie parteru i piętra.

KOSZT:	4,7 MLN
DOFINANSOWANIE	
FRKF:	1,6 MLN

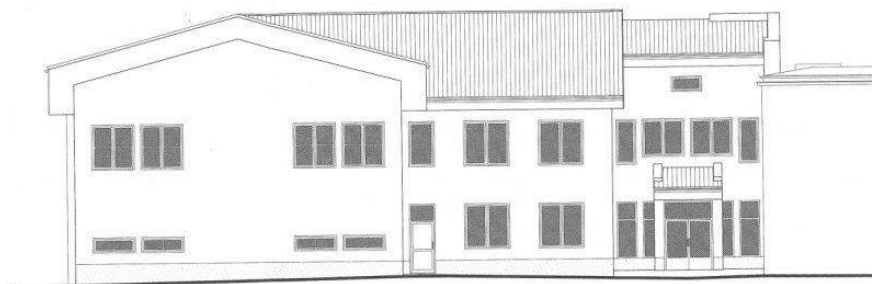

ELEWACJA BOCZNA północno - zachodnia

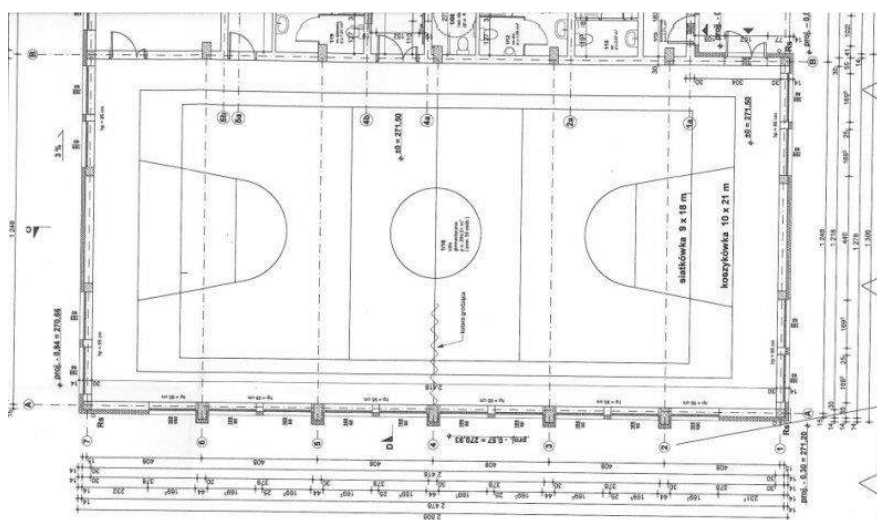
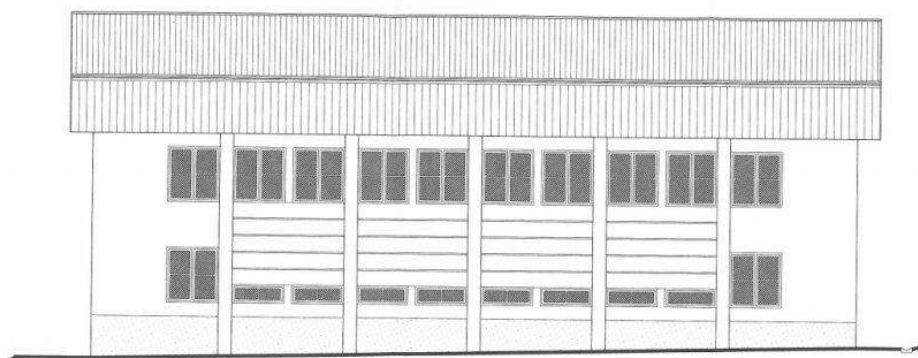

Budowa Park & Ride w miejscowości Kłaj i Dąbrowa

Projekt złożony do dofinansowania w ramach naboru RPO. Inwestycja zakłada budowę parkingów Park & Ride przy stacji kolejowej „Kłaj” oraz „Szarów”. Projekt ma na celu ograniczenie transportu samochodowego oraz zwiększenie dostępności komunikacji zbiorowej zwłaszcza kolejowej.

KOSZT:	0,8 MLN
DOFINANSOWANIE	
UNIA EUROPEJSKA:	0,7 MLN

Budowa kanalizacji w miejscowości Brzezie

Kontynuacja prac projektowych rozpoczętych w 2018 r. Przewidywane zakończenie projektowania kanalizacji sanitarnej grudzień 2019 r.

KOSZT prac projektowych:	0,2 MLN
--------------------------	---------

Budowa przedszkola samorządowego miejscowości Dąbrowa

Kontynuacja prac projektowych rozpoczętych w 2018 r. Przewidywane zakończenie projektowania przedszkola październik 2019 r.

KOSZT prac projektowych: 0,1 MLN



Rozbudowa, nadbudowa i przebudowa budynku 2-kondygnacyjnego Ochotniczej Straży Pożarnej w Szarowie

Kontynuacja prac rozpoczętych w 2018 r. Przewidywane zakończenie zadania: październik 2019 r.

KOSZT: 1,2 MLN
DOFINANSOWANIE
WOJEWÓDZTWO MAŁOPOLSKIE: 0,04 MLN



Budowa parkingu w Szarowie

W maju 2019 roku zakończono inwestycje rozpoczętą w roku 2018 mającą na celu budowę parkingu przy Kościele w miejscowości Szarów.

KOSZT: 0,34 MLN
DOFINANSOWANIE
UNIA EUROPEJSKA: 0,22 MLN



Przeprowadzenie kompleksowych prac konserwatorskich w pełnym zakresie konserwacji technicznej i estetycznej przy kapliczce: pamiątkowym krzyżu na terenie zespołu dworsko-parkowego w Grodkowicach

Wniosek złożony w ramach naboru „Małopolskie kapliczki” – przewidywany termin realizacji - sierpień 2019 r.

KOSZT: 0,03 MLN
DOFINANSOWANIE
WOJEWÓDZTWO
MAŁOPOLSKIE: 0,02 MLN

Konserwacja i renowacja Grobu Żołnierzy Wojska Polskiego w Kłaju

Wniosek złożony w ramach naboru „Groby i cmentarze wojenne w Kłaju” Ministerstwa Kultury i Dziedzictwa Narodowego – przewidywany termin realizacji - sierpień 2019 r. Zadanie obejmuje kompleksową konserwację wraz z zagospodarowaniem terenu wokół oraz organizacją wydarzeń kulturalnych związanych z działaniem.

KOSZT: 0,07 MLN
DOFINANSOWANIE
MKiDN: 0,06 MLN

V. Realizacja uchwał Rady Gminy Kłaj

W 2018 roku odbyło się 12 sesji Rady Gminy, w tym 9 sesji VII kadencji i 3 sesje nowo wybranej Rady VIII kadencji. Nowa Rada Gminy zaprzysiężona została podczas sesji nr I o charakterze organizacyjnym, zwołanej przez Komisarza Wyborczego w Krakowie na dzień 20 listopada 2018 roku. Tego dnia nowa Rada Gminy spośród swojego grona wybrała Przewodniczącego – Pana Sylwestera Skoczka oraz Wiceprzewodniczących: Panią Elżbietę Baję i Pana Andrzeja Kuczko.

Podczas obrad sesji w 2018 roku podjęto 110 uchwał. Od stycznia do 16 listopada, Rada Gminy VII kadencji uchwaliła 71 aktów prawa miejscowego, a po wyborach samorządowych, nowa Rada uchwaliła 39 uchwał. Podczas każdego ze spotkań Radni podejmowali uchwały w sprawie zmian Wieloletniej Prognozy Finansowej Gminy Kłaj na lata 2018-2025 i w sprawie zmian uchwały budżetowej na 2018 rok, dostosowując budżet do bieżących potrzeb samorządu.

Jedną z ważniejszych sesji odbyła się 19 czerwca 2018 roku, na której to rozpatrzono i zatwierdzono sprawozdanie finansowe Gminy Kłaj za rok 2017 oraz sprawozdanie z wykonania budżetu Gminy Kłaj za rok 2017, z którego tytułu udzielono Wójtowi Gminy Kłaj absolutorium. Rada Gminy VIII kadencji natomiast uchwaliła Statut Gminy Kłaj Uchwałą nr II/4/2018 z dnia 29 listopada 2019 roku.

Realizacja uchwał Rady Gminy

Lp	Numer uchwały	w sprawie	data podjęcia	sposób wykonania
1.	XL/289/18	zasad udzielania dotacji z budżetu Gminy Kłaj na realizację zadań inwestycyjnych Regionalna polityka energetyczna, działanie 4.4 Redukcja emisji zanieczyszczeń do powietrza, poddziałanie 4.4.2 Obniżenie poziomu niskiej emisji – SPR oraz poddziałanie 4.4.3. Obniżenie poziomu niskiej emisji-paliwa stałe, w ramach Regionalnego Programu Operacyjnego Województwa Małopolskiego na lata 2014 – 2020,, – polegających na zmianie systemu ogrzewania opartego na paliwie stałym na ogrzewanie proekologiczne	12.01.2018 roku	Uchwała wchodzi w życie po 14 dniach od opublikowania jej w Dzienniku Urzędowym Województwa Małopolskiego. Ogłoszono w Dz.U.W.M. w dniu 16.01.2018 poz.560
2.	XLI/290/18	zmiany Wieloletniej Prognozy finansowej Gminy Kłaj na lata 2018-2025	8.02.2018 roku	Uchwała wchodzi w życie z dniem podjęcia. Wykonano
3.	XLI/291/18	zmiany uchwały budżetowej Gminy Kłaj na 2018 rok.	8.02.2018 roku	Uchwała wchodzi w życie z dniem podjęcia i podlega ogłoszeniu. Wykonano Ogłoszono w Dz.U.W.M. w dniu 21.02.2018 poz.1315
4.	XLI/292/18	funduszu sołeckiego na rok budżetowy 2019	8.02.2018 roku	Uchwała wchodzi w życie z dniem podjęcia. Wykonano
5.	XLI/293/18	przyjęcia planu pracy oraz kontroli Komisji Rewizyjnej Rady Gminy Kłaj na 2018 rok.	8.02.2018 roku	Uchwała wchodzi w życie z dniem podjęcia.
6.	XLI/294/18	przyjęcia planów pracy Komisji stałych Rady Gminy Kłaj	8.02.2018 roku	Uchwała wchodzi w życie z dniem podjęcia.
7.	XLI/295/18	rozpatrzenia skargi na działalność Wójta Gminy Kłaj	8.02.2018 roku	Uchwała wchodzi w życie z dniem podjęcia.
8.	XLI/296/18	trybu udzielania i rozliczania dotacji szkołom, w tym szkołom podstawowym, w których zorganizowano oddział przedszkolny, przedszkolom, innym formom wychowania przedszkolnego i placówkom niepublicznym oraz publicznym niezaliczanym do sektora finansów publicznych funkcjonującym na terenie Gminy Kłaj, a także trybu i zakresu kontroli prawidłowości pobrania i wykorzystania	8.02.2018 roku	Uchwała wchodzi w życie po 14 dniach od opublikowania jej w Dzienniku Urzędowym Województwa Małopolskiego, z mocą obowiązującą od dnia 1 stycznia 2018 r. Ogłoszono

		udzielonej dotacji oraz terminu i sposobu rozliczenia ich wykorzystani.		w Dz.U.W.M. w dniu 21.02.2018 poz.1316
9.	XLI/297/18	zmiany uchwały Nr XXVIII/189/2017 z dnia 9 marca 2017 w sprawie udzielenia pomocy finansowej Województwu Małopolskiemu na przygotowanie zadania inwestycyjnego pn. „Przełożenie drogi wojewódzkiej nr 967 stanowiące drogowy łącznik pomiędzy miejscowościami Pierzchów – Książnice – Łęczkowice z drogą krajową nr 4 w miejscowości Targowisko”.	8.02.2018 roku	Uchwała wchodzi w życie z dniem podjęcia.
10.	XLI/298/18	powołania doraźnej komisji do spraw nadania tytułu „Zasłużony dla Gminy Kłaj”	8.02.2018 roku	Uchwała wchodzi w życie z dniem podjęcia.
11.	XLI/299/18	zatwierdzenia zmiany Planu Odnowy Miejscowości Szarów na lata 2013-2020	8.02.2018 roku	Uchwała wchodzi w życie z dniem podjęcia.
12.	XLII/300/18	zmiany Wieloletniej Prognozy Finansowej Gminy Kłaj na lata 2018 - 2025	13.03.2018 roku	Uchwała wchodzi w życie z dniem podjęcia. Wykonano.
13.	XLII/301/18	zmiany uchwały budżetowej gminy Kłaj na 2018 rok	13.03.2018 roku	Uchwała wchodzi w życie z dniem podjęcia i podlega ogłoszeniu. Wykonano. Ogłoszona w Dz.U.W.M. w dniu 21.03.2018 poz.2144
14.	XLII/302/18	zmiany uchwały nr XL/289/2018 Rady Gminy Kłaj z dnia 12 stycznia 2018 roku w sprawie zasad udzielania dotacji z budżetu Gminy Kłaj na realizację zadań inwestycyjnych Regionalna polityka energetyczna, działanie 4.4 Redukcja emisji zanieczyszczeń do powietrza, poddziałanie 4.4.2 Obniżenie poziomu niskiej emisji – SPR oraz poddziałanie 4.4.3. Obniżenie poziomu niskiej emisji- paliwa stałe, w ramach Regionalnego Programu Operacyjnego Województwa Małopolskiego na lata 2014 – 2020,, – polegających na zmianie systemu ogrzewania opartego na paliwie stałym na ogrzewanie proekologiczne	13.03.2018 roku	Uchwała wchodzi w życie po 14 dniach od opublikowania jej w Dzienniku Urzędowym Województwa Małopolskiego. Ogłoszono w Dz.U.W.M. w dniu 21.03.2018 poz.2145
15.	XLII/303/18	przyjęcia programu opieki nad zwierzętami bezdomnymi oraz zapobiegania bezdomności zwierząt na terenie gminy Kłaj w 2018 roku	13.03.2018 roku	Uchwała wchodzi w życie po 14 dniach od opublikowania jej w Dzienniku Urzędowym Województwa Małopolskiego. Ogłoszono

				w Dz.U.W.M. w dniu 21.03.2018 poz.2146
16.	XLII/304/18	podziału gminy Kłaj na okręgi wyborcze, ustalenia ich granic i numerów oraz liczby radnych wybieranych w każdym okręgu	13.03.2018 roku	Uchwała wchodzi w życie po 14 dniach od opublikowania jej w Dzienniku Urzędowym Województwa Małopolskiego, z mocą obowiązującą do wyborów zarządzonych po zakończeniu kadencji Rady Gminy wybranej w wyborach w dniu 16 listopada 2014 r. Ogłoszono w Dz.U.W.M. w dniu 21.03.2018 poz.2147
17.	XLII/305/18	podziału gminy Kłaj na stałe obwody głosowania, ustalenia ich numerów, granic oraz siedzib obwodowych komisji wyborczych	13.03.2018 roku	Uchwała wchodzi w życie po 14 dniach od opublikowania jej w Dzienniku Urzędowym Województwa Małopolskiego, z mocą obowiązującą do wyborów zarządzonych po zakończeniu kadencji Rady Gminy wybranej w wyborach w dniu 16 listopada 2014 r. Ogłoszono w Dz.U.W.M. w dniu 21.03.2018 poz.2148
18.	XLII/306/18	zmiany Uchwały Nr XLI/288/2014 Rady Gminy Kłaj z dnia 28 marca 2014 r. w sprawie Regulaminu Punktu Selektywnego Zbierania Odpadów Komunalnych dla mieszkańców Gminy Kłaj	13.03.2018 roku	Uchwała wchodzi w życie po 14 dniach od opublikowania jej w Dzienniku Urzędowym Województwa Małopolskiego. Ogłoszono w Dz.U.W.M. w dniu 21.03.2018 poz.2149
19.	XLII/307/18	zmiany Uchwały XXXIX/276/2017 z dnia 19 grudnia 2017 r. w sprawie określenia szczegółowego sposobu i zakresu	13.03.2018 roku	Uchwała wchodzi w życie po 14 dniach od opublikowania

		świadczenia usług w zakresie odbierania odpadów komunalnych od właścicieli nieruchomości i zagospodarowania tych odpadów		jej w Dzienniku Urzędowym Województwa Małopolskiego. Ponadto podlega ogłoszeniu na tablicach ogłoszeń na terenie Gminy Kłaj. Ogłoszono w Dz.U.W.M. w dniu 21.03.2018 poz.2150
20.	XLII/308/18	uchylenia uchwały Nr XLI/209/2014 Rady Gminy Kłaj z dnia 28 marca 2014 r. w sprawie uchwalenia regulaminu nadawania tytułów: „Honorowy Obywatel Gminy Kłaj” i „Zasłużony dla Gminy Kłaj”	13.03.2018 roku	Uchwała wchodzi w życie po 14 dniach od opublikowania jej w Dzienniku Urzędowym Województwa Małopolskiego. Ogłoszono w Dz.U.W.M. w dniu 21.03.2018 poz.2375
21.	XLII/309/18	nadania tytułu „Zasłużony dla Gminy Kłaj”	13.03.2018 roku	Uchwała wchodzi w życie z dniem podjęcia.
22.	XLII/310/18	przyjęcia rezolucji	13.03.2018 roku	Uchwała wchodzi w życie z dniem podjęcia.
23.	XLIII/311/18	zmiany Wieloletniej Prognozy Finansowej Gminy Kłaj na lata 2018-2025	19.04.2018 roku	Uchwała wchodzi w życie z dniem podjęcia. Wykonano
24.	XLIII/312/18	zmiany uchwały budżetowej Gminy Kłaj na 2018 rok	19.04.2018 roku	Uchwała wchodzi w życie z dniem podjęcia. Wykonano. Ogłoszono w Dz.U.W.M. w dniu 30.04.2018 poz.3411
25.	XLIII/313/18	przystąpienia do sporządzania zmiany miejscowego planu zagospodarowania przestrzennego miejscowości Kłaj na terenie Gminy Kłaj, w granicach obszaru „Kłaj - 1”	19.04.2018 roku	Uchwała wchodzi w życie z dniem podjęcia.
26.	XLIII/314/18	określenia tygodniowego obowiązkowego wymiaru godzin zajęć pedagogów, psychologów, logopedów, terapeutów pedagogicznych oraz doradców zawodowych prowadzących zajęcia związane z wyborem kierunku kształcenia i zawodu w celu wspomaganiania uczniów w podejmowaniu decyzji edukacyjnych i zawodowych	19.04.2018 roku	Uchwała wchodzi w życie po 14 dniach od opublikowania jej w Dzienniku Urzędowym Województwa Małopolskiego, z mocą obowiązującą od dnia 1.09.2018 r. Ogłoszono w Dz.U.W.M. w dniu

				30.04.2018 poz.3412
27.	XLIII/315/18	zmiany uchwały nr XL/289/2018 Rady Gminy Kłaj z dnia 12 stycznia 2018 roku w sprawie zasad udzielania dotacji z budżetu Gminy Kłaj na realizację zadań inwestycyjnych Regionalna polityka energetyczna, działanie 4.4 Redukcja emisji zanieczyszczeń do powietrza, poddziałanie 4.4.2 Obniżenie poziomu niskiej emisji – SPR oraz poddziałanie 4.4.3. Obniżenie poziomu niskiej emisji- paliwa stałe, w ramach Regionalnego Programu Operacyjnego Województwa Małopolskiego na lata 2014 – 2020,, – polegających na zmianie systemu ogrzewania opartego na paliwie stałym na ogrzewanie proekologiczne	19.04.2018 roku	Uchwała wchodzi w życie po 14 dniach od opublikowania jej w Dzienniku Urzędowym Województwa Małopolskiego. Ogłoszono w Dz.U.W.M. w dniu 30.04.2018 poz.3413
28.	XLIII/316/18	zaliczenia drogi do kategorii dróg gminnych	19.04.2018 roku	Uchwała wchodzi w życie po 14 dniach od opublikowania jej w Dzienniku Urzędowym Województwa Małopolskiego. Ogłoszono w Dz.U.W.M. w dniu 30.04.2018 poz.3414
29.	XLIV/317/18	zmiany uchwały Nr XLII/304/2018 z dnia 13 marca 2018 w sprawie podziału gminy Kłaj na okręgi wyborcze, ustalenia ich granic i numerów oraz liczby radnych wybieranych w każdym okręgu	29.04.2018 roku	Uchwała wchodzi w życie po 14 dniach od opublikowania jej w Dzienniku Urzędowym Województwa Małopolskiego. Ogłoszono w Dz.U.W.M. w dniu 08.06.2018 poz.4159
30	XLIV/318/18	zmiany Uchwały Nr XLII/305/2018 z dnia 13 marca 2018 r. w sprawie: podziału gminy Kłaj na stałe obwody głosowania, ustalenia ich numerów, granic oraz siedzib obwodowych komisji wyborczych	29.04.2018 roku	Uchwała wchodzi w życie po 14 dniach od opublikowania jej w Dzienniku Urzędowym Województwa Małopolskiego. Ogłoszono w Dz.U.W.M. w dniu 08.06.2018 poz.4160
31.	XLIV/319/18	zasad usytuowania na terenie Gminy Kłaj miejsc sprzedaży i podawania napojów alkoholowych	29.04.2018 roku	Uchwała wchodzi w życie po 14 dniach od opublikowania jej w Dzienniku Urzędowym Województwa

				Małopolskiego. Ogłoszono w Dz.U.W.M. w dniu 08.06.2018 poz.4161
32.	XLIV/320/18	ustalenia maksymalnej liczby zezwoleń na sprzedaż napojów alkoholowych na terenie gminy Kłaj	29.04.2018 roku	Uchwała wchodzi w życie po 14 dniach od opublikowania jej w Dzienniku Urzędowym Województwa Małopolskiego. Ogłoszono w Dz.U.W.M. w dniu 08.06.2018 poz.4162
33.	XLIV/321/18	wyrażenia zgody na nieodpłatne nabycie nieruchomości niezabudowanej, położonej w Dąbrowie na rzecz Gminy Kłaj	29.04.2018 roku	Uchwała wchodzi w życie z dniem podjęcia.
34.	XLIV/322/18	wyrażenia zgody na zawarcie umowy najmu lokalu w budynku Wiejskiego Domu Kultury w Brzeziu na rzecz dotychczasowego Najemcy	29.04.2018 roku	Uchwała wchodzi w życie z dniem podjęcia.
35.	XLIV/323/18	zmiany uchwały Nr XIX/116/2016 Rady Gminy Kłaj z dnia 20 maja 2016 r. w sprawie przystąpienia do scalenia i podziału nieruchomości położonych w miejscowości Kłaj pn. „Osiedle Kłaj”	29.04.2018 roku	Uchwała wchodzi w życie z dniem podjęcia i podlega ogłoszeniu przez wywieszenie na tablicy ogłoszeń w Urzędzie Gminy Kłaj oraz na tablicach ogłoszeń w miejscowości Kłaj.
36.	XLIV/324/18	zmiany uchwały Nr XXXIII/230/2017 Rady Gminy Kłaj z dnia 29 czerwca 2017 r. w sprawie zmiany uchwały Nr XIX/116/2016 Rady Gminy Kłaj z dnia 20 maja 2016 r. w sprawie przystąpienia do scalenia i podziału nieruchomości położonych w miejscowości Kłaj pn. „Osiedle Kłaj”	29.04.2018 roku	Uchwała wchodzi w życie z dniem podjęcia i podlega ogłoszeniu przez wywieszenie na tablicy ogłoszeń w Urzędzie Gminy Kłaj oraz na tablicach ogłoszeń w miejscowości Kłaj.
37.	XLIV/325/18	zmiany miejscowego planu zagospodarowania przestrzennego dla obszarów: „Brzezie-1”, „Brzezie-2”, „Brzezie-3”, „Brzezie-4”, „Brzezie-5” na terenie Gminy Kłaj w zakresie dotyczącym niektórych ustaleń planu	29.04.2018 roku	Uchwała wchodzi w życie po 14 dniach od opublikowania jej w Dzienniku Urzędowym Województwa Małopolskiego. Ogłoszono w Dz.U.W.M. w dniu

				13.06.2018 poz.4253
38.	XLIV/326/18	zmiany miejscowego planu zagospodarowania przestrzennego miejscowości Dąbrowa na terenie Gminy Kłaj w zakresie dotyczącym niektórych ustaleń planu	29.04.2018 roku	Uchwała wchodzi w życie po 14 dniach od opublikowania jej w Dzienniku Urzędowym Województwa Małopolskiego. Ogłoszono w Dz.U.W.M. w dniu 13.06.2018 poz.4254
39.	XLIV/327/18	zmiany miejscowego planu zagospodarowania przestrzennego dla obszaru „Grodkowice-1” na terenie Gminy Kłaj w zakresie dotyczącym niektórych ustaleń planu	29.04.2018 roku	Uchwała wchodzi w życie po 14 dniach od opublikowania jej w Dzienniku Urzędowym Województwa Małopolskiego. Ogłoszono w Dz.U.W.M. w dniu 13.06.2018 poz.4255
40.	XLIV/328/18	zmiany miejscowego planu zagospodarowania przestrzennego miejscowości Kłaj na terenie Gminy Kłaj w zakresie dotyczącym niektórych ustaleń planu.	29.04.2018 roku	Uchwała wchodzi w życie po 14 dniach od opublikowania jej w Dzienniku Urzędowym Województwa Małopolskiego. Ogłoszono w Dz.U.W.M. w dniu 14.06.2018 poz.4302
41.	XLIV/329/18	zmiany miejscowego planu zagospodarowania przestrzennego miejscowości Łęzkowice na terenie Gminy Kłaj w zakresie dotyczącym niektórych ustaleń planu	29.04.2018 roku	Uchwała wchodzi w życie po 14 dniach od opublikowania jej w Dzienniku Urzędowym Województwa Małopolskiego. Ogłoszono w Dz.U.W.M. w dniu 13.06.2018 poz.4256
42.	XLIV/330/18	zmiany miejscowego planu zagospodarowania przestrzennego miejscowości Łysokanie na terenie Gminy Kłaj w zakresie dotyczącym niektórych ustaleń planu	29.04.2018 roku	Uchwała wchodzi w życie po 14 dniach od opublikowania jej w Dzienniku Urzędowym Województwa Małopolskiego. Ogłoszono w Dz.U.W.M. w dniu 13.06.2018 poz.4257
43.	XLIV/331/18	zmiany miejscowego planu zagospodarowania	29.04.2018 roku	Uchwała wchodzi w życie po

		przestrzennego miejscowości Szarów na terenie Gminy Kłaj w zakresie dotyczącym niektórych ustaleń planu		14 dniach od opublikowana jej w Dzienniku Urzędowym Województwa Małopolskiego. Ogłoszono w Dz.U.W.M. w dniu 13.06.2018 poz.4258
44.	XLIV/332/18	zmiany miejscowego planu zagospodarowania przestrzennego dla obszaru „Targowisko-6” na terenie Gminy Kłaj w zakresie dotyczącym niektórych ustaleń planu	29.04.2018 roku	Uchwała wchodzi w życie po 14 dniach od opublikowana jej w Dzienniku Urzędowym Województwa Małopolskiego. Ogłoszono w Dz.U.W.M. w dniu 13.06.2018 poz.4259
45.	XLV/333/18	rozpatrzenia i zatwierdzenia sprawozdania finansowego Gminy Kłaj za 2017 rok oraz sprawozdania z wykonania budżetu Gminy Kłaj za rok 2017	19.06.2018 roku	Uchwała wchodzi w życie z dniem podjęcia. Wykonano.
46.	XLV/334/18	absolutorium dla Wójta Gminy Kłaj z tytułu wykonania budżetu za 2017 rok	19.06.2018 roku	Uchwała wchodzi w życie z dniem podjęcia. Wykonano.
47.	XLV/335/18	zmiany Wieloletniej Prognozy Finansowej Gminy Kłaj na lata 2018-2025	19.06.2018 roku	Uchwała wchodzi w życie z dniem podjęcia. Wykonano.
48.	XLV/336/18	zmiany uchwały budżetowej Gminy Kłaj na 2018 rok	19.06.2018 roku	Uchwała wchodzi w życie z dniem podjęcia. Wykonano. Ogłoszono w Dz.U.W.M. w dniu 26.06.2018 poz.4501
49.	XLV/337/18	emisji obligacji	19.06.2018 roku	Uchwała wchodzi w życie z dniem podjęcia.
50.	XLV/338/18	ustalenia czasu bezpłatnego nauczania, wychowania i opieki oraz wysokości opłaty za korzystanie z wychowania przedszkolnego uczniów objętych wychowaniem przedszkolnym w publicznych przedszkolach oraz oddziałach przedszkolnych w publicznych szkołach podstawowych prowadzonych przez Gminę Kłaj	19.06.2018 roku	Uchwała wchodzi w życie po 14 dniach od opublikowana jej w Dzienniku Urzędowym Województwa Małopolskiego. Ogłoszono w Dz.U.W.M. w dniu 26.06.2018 poz.4502

51.	XLV/339/18	wyrażenia zgody na zawarcie porozumienia z Generalnym Dyrektorem dróg Krajowych i Autostrad reprezentowanym przez Oddział w Krakowie GDDKiA w/s przekazania i przejęcia zarządzania drogą serwisową w miejscowości Brzezie gm. Kłaj	19.06.2018 roku	Uchwała wchodzi w życie z dniem podjęcia.
52.	XLV/340/18	przygotowania projektu regulaminu dostarczania wody i odprowadzania ścieków na terenie gminy Kłaj	19.06.2018 roku	Uchwała wchodzi w życie z dniem podjęcia.
53.	XLV/341/18	przekazania środków finansowych na Fundusz Wsparcie Policji z przeznaczeniem na dofinansowanie zakupu oznakowanego radiowozu dla Komisariatu Policji w Niepołomicach	19.06.2018 roku	Uchwała wchodzi w życie z dniem podjęcia.
54.	XLVI/342/18	zmiany Wieloletniej Prognozy Finansowej Gminy Kłaj na lata 2018 – 2029	31.07.2018 roku	Uchwała wchodzi w życie z dniem podjęcia. Wykonano
55.	XLVI/343/18	zmiany uchwały budżetowej Gminy Kłaj na 2018 rok	31.07.2018 roku	Uchwała wchodzi w życie z dniem podjęcia i podlega ogłoszeniu. Wykonano Ogłoszono w Dz.U.W.M. w dniu 3.08.2018 poz.5461
56.	XLVI/344/18	przystąpienia do sporządzania zmiany miejscowego planu zagospodarowania przestrzennego miejscowości Szarów na terenie Gminy Kłaj, w granicach obszaru „Szarów – 1”	31.07.2018 roku	Uchwała wchodzi w życie z dniem podjęcia.
57.	XLVI/345/18	przejęcia od Powiatu Wielickiego zadań z zakresu zimowego utrzymania wszystkich ciągów pieszych przy drogach powiatowych na terenie Gminy Kłaj	31.07.2018 roku	Uchwała wchodzi w życie z dniem podjęcia.
58.	XLVI/346/18	wyrażenia zgody na nabycie nieruchomości położonej w Kłaju na rzecz Gminy Kłaj	31.07.2018 roku	Uchwała wchodzi w życie z dniem podjęcia.
59.	XLVI/347/18	wyrażenia zgody na zawarcie umowy najmu nieruchomości gminnych	31.07.2018 roku	Uchwała wchodzi w życie z dniem podjęcia.
60.	XLVI/348/18	wyrażenia zgody na zawarcie umowy dzierżawy nieruchomości gminnych na okres kolejnych 3 lat	31.07.2018 roku	Uchwała wchodzi w życie z dniem podjęcia.
61.	XLVI/349/18	wyrażenia zgody na nieodpłatne nabycie nieruchomości Skarbu Państwa położonych w Szarowie na rzecz Gminy Kłaj	31.07.2018 roku	Uchwała wchodzi w życie z dniem podjęcia.
62.	XLVII/350/18	zmiany Wieloletniej Prognozy Finansowej Gminy Kłaj na lata 2018 – 2029	18.09.2018 roku	Uchwała wchodzi w życie z dniem podjęcia. Wykonano
63.	XLVII/351/18	zmiany uchwały budżetowej Gminy Kłaj na 2018 rok	18.09.2018 roku	Uchwała wchodzi w życie z dniem podjęcia i podlega

				ogłoszeniu.. Wykonano. Ogłoszono w Dz.U.W.M. w dniu 26.09.2018 poz.6422
64.	XLVII/352/18	zmiany statutu Gminnego Zespołu Ekonomiczno - Administracyjnego Szkół w Kłaju	18.09.2018 roku	Uchwała wchodzi w życie po 14 dniach od opublikowana jej w Dzienniku Urzędowym Województwa Małopolskiego. Ogłoszono w Dz.U.W.M. w dniu 26.09.2018 poz.6423
65.	XLVII/353/18	przystąpienia do sporządzania zmiany miejscowego planu zagospodarowania przestrzennego miejscowości Kłaj na terenie Gminy Kłaj, w granicach obszaru „Polana Poszyna”	18.09.2018 roku	Uchwała wchodzi w życie z dniem podjęcia.
66.	XLVII/354/18	Regulaminu dostarczenia wody i odprowadzania ścieków na terenie Gminy Kłaj	18.09.2018 roku	Uchwała wchodzi w życie po 14 dniach od opublikowana jej w Dzienniku Urzędowym Województwa Małopolskiego. Ogłoszono w Dz.U.W.M. w dniu 26.09.2018 poz.6424
67.	XLVII/355/18	przyjęcia regulaminu korzystania z placów zabaw, siłowni zewnętrznych, boisk sportowych, tras rowerowych oraz pumptracka zlokalizowanych na terenie Gminy Kłaj	18.09.2018 roku	Uchwała wchodzi w życie po 14 dniach od opublikowana jej w Dzienniku Urzędowym Województwa Małopolskiego. Ogłoszono w Dz.U.W.M. w dniu 26.09.2018 poz.6425
68.	XLVII/356/18	wyrażenia zgody na zawarcie umowy najmu w celu zamontowania automatów do sprzedaży usług pocztowych	18.09.2018 roku	Uchwała wchodzi w życie z dniem podjęcia.
69.	XLVII/357/18	wyrażenia zgody na zawarcie umowy dzierżawy nieruchomości gminnej na okres 3 lat	18.09.2018 roku	Uchwała wchodzi w życie z dniem podjęcia.
70.	XLVIII/358/18	zmiany Wieloletniej Prognozy Finansowej Gminy Kłaj na lata 2018 - 2029	9.10.2018 roku	Uchwała wchodzi w życie z dniem podjęcia. Wykonano.
71.	XLVIII/359/18	zmiany uchwały budżetowej Gminy Kłaj na 2018 rok	9.10.2018 roku	Uchwała wchodzi w życie z dniem

				podjęcia i podlega ogłoszeniu. Wykonano. Ogłoszono w Dz.U.W.M. w dniu 23.10.2018 poz.7028
Po Wyborach Samorządowych – VIII Kadencja Rady Gminy				
72.	I/1/18	wyboru Przewodniczącego Rady Gminy	20.11.2018 roku	Uchwała wchodzi w życie z dniem podjęcia.
73.	I/2/18	wyboru Wiceprzewodniczącego Rady Gminy	20.11.2018 roku	Uchwała wchodzi w życie z dniem podjęcia.
74.	I/3/18	wyboru Wiceprzewodniczącego Rady Gminy	20.11.2018 roku	Uchwała wchodzi w życie z dniem podjęcia.
75.	II/4/18	uchwalenia Statutu Gminy Kłaj	29.11.2018 roku	Uchwała wchodzi w życie po 14 dniach od opublikowania jej w Dzienniku Urzędowym Województwa Małopolskiego. Ogłoszono w Dz.U.W.M. w dniu 5.12.2018 poz.8154
76.	II/5/18	zmiany Wieloletniej Prognozy Finansowej Gminy Kłaj na lata 2018-2029	29.11.2018 roku	Uchwała wchodzi w życie z dniem podjęcia. Wykonano.
77.	II/6/18	zmiany uchwały budżetowej Gminy Kłaj na 2018 rok	29.11.2018 roku	Uchwała wchodzi w życie z dniem Podjęcia i podlega ogłaszaniu. Wykonano. Ogłoszono w Dz.U.W.M. w dniu 5.12.2018 poz.8155
78.	II/7/18	udzielenia dotacji dla Niepublicznego Zakładu Opieki Zdrowotnej w Kłaju Sp. z o.o.	29.11.2018 roku	Uchwała wchodzi w życie z dniem podjęcia. Wykonano.
79.	II/8/18	wyrażenia zgody na podwyższenie kapitału zakładowego Gminnego Przedsiębiorstwa Komunalnego z o.o. z siedzibą w Kłaju	29.11.2018 roku	Uchwała wchodzi w życie z dniem podjęcia. Wykonano.
80.	II/9/18	ustalenia wynagrodzenia Wójta Gminy Kłaj	29.11.2018 roku	Uchwała wchodzi w życie z dniem podjęcia, z mocą obowiązującą od dnia 20.11.2018 r.

81.	II/10/18	określenia wysokości stawek podatku od nieruchomości	29.11.2018 roku	Uchwała wchodzi w życie po 14 dniach od opublikowania jej w Dzienniku Urzędowym Województwa Małopolskiego z mocą obowiązującą od 1.01.2019 r. Ogłoszono w Dz.U.W.M. w dniu 5.12.2018 poz.8156
82.	II/11/18	określenia wysokości stawek podatku od środków transportowych	29.11.2018 roku	Uchwała wchodzi w życie po 14 dniach od opublikowania jej w Dzienniku Urzędowym Województwa Małopolskiego z mocą obowiązującą od 1.01.2019 r. Ogłoszono w Dz.U.W.M. w dniu 5.12.2018 poz.8157
83.	II/12/18	opłaty targowej oraz poboru opłaty targowej w drodze inkasa, określenia inkasentów i wysokości wynagrodzenia inkasentów	29.11.2018 roku	Uchwała wchodzi w życie po 14 dniach od opublikowania jej w Dzienniku Urzędowym Województwa Małopolskiego z mocą obowiązującą od 1.01.2019 r. Ogłoszono w Dz.U.W.M. w dniu 5.12.2018 poz.8158
84.	II/13/18	poboru podatku od nieruchomości, rolnego i leśnego w drodze inkasa oraz określenia inkasentów i wynagrodzenia za inkaso	29.11.2018 roku	Uchwała wchodzi w życie po 14 dniach od opublikowania jej w Dzienniku Urzędowym Województwa Małopolskiego z mocą obowiązującą od 1.01.2019 r. Ogłoszono w Dz.U.W.M. w dniu 5.12.2018 poz.8159
85.	II/14/18	przystąpienia do sporządzania miejscowego planu zagospodarowania przestrzennego dla obszaru „Brzezie-6” na terenie Gminy Kłaj	29.11.2018 roku	Uchwała wchodzi w życie z dniem podjęcia.
86.	II/15/18	przyjęcia programu ostonowego na lata 2019-2023 „Posiłek w szkole i w domu”	29.11.2018 roku	Uchwała wchodzi w życie z dniem

				podjęcia.
87.	II/16/18	podwyższenia kryterium dochodowego uprawniającego do korzystania z pomocy społecznej przez osoby objęte rządowym programem „Posiłek w szkole i w domu” na lata 2019-2023	29.11.2018 roku	Uchwała wchodzi w życie po 14 dniach od opublikowania jej w Dzienniku Urzędowym Województwa Małopolskiego z mocą obowiązującą od 1.01.2019 r. Ogłoszono w Dz.U.W.M. w dniu 5.12.2018 poz.8160
88.	II/17/18	określenia trybu i szczegółowych kryteriów oceny wniosków o realizację zadania publicznego w ramach inicjatywy lokalnej	29.11.2018 roku	Uchwała wchodzi w życie po 14 dniach od opublikowania jej w Dzienniku Urzędowym Województwa Małopolskiego. Ogłoszono w Dz.U.W.M. w dniu 5.12.2018 poz.8161
89.	II/18/18	przyjęcia Programu współpracy Gminy Kłaj z organizacjami pozarządowymi i podmiotami, o których mowa w art. 3 ust.3 ustawy z dnia 24 kwietnia 2003 r. o działalności pożytku publicznego i wolontariacie na 2019 rok	29.11.2018 roku	Uchwała wchodzi w życie z dniem podjęcia.
90.	II/19/18	wyrażenia zgody na nieodpłatne nabycie nieruchomości położonej w Brzeziu na rzecz Gminy Kłaj	29.11.2018 roku	Uchwała wchodzi w życie z dniem podjęcia.
91.	II/20/18	wyrażenia zgody na zawarcie umowy dzierżawy nieruchomości gminnego, położonej w Brzeziu na rzecz dotychczasowego Dzierżawcy	29.11.2018 roku	Uchwała wchodzi w życie z dniem podjęcia.
92.	II/21/18	wyrażenia zgody na bezprzetargowe oddanie Gminnemu Przedsiębiorstwu Komunalnemu Sp. z o.o. w Kłaju w dzierżawę sieci zbiorowego odprowadzania ścieków do użytkowania i pobierania pożytków na okres 9 lat	29.11.2018 roku	Uchwała wchodzi w życie z dniem podjęcia.
93.	II/22/18	wyrażenia zgody na zawarcie umowy najmu nieruchomości gminnych	29.11.2018 roku	Uchwała wchodzi w życie z dniem podjęcia.
94.	II/23/18	wyrażenia zgody na zawarcie umowy najmu lokalu w budynku nr 652 w Kłaju	29.11.2018 roku	Uchwała wchodzi w życie z dniem podjęcia.
95.	II/24/18	wyrażenia zgody na zawarcie umowy najmu lokalu w Wiejskim Domu Kultury w Szarowie na rzecz dotychczasowego najemcy	29.11.2018 roku	Uchwała wchodzi w życie z dniem podjęcia.
96.	II/25/18	wyrażenia zgody na zawarcie umowy najmu części	29.11.2018 roku	Uchwała wchodzi w życie

		nieruchomości gminnej położonej w Kłaju z przeznaczeniem na budowę infrastruktury telekomunikacyjnej		z dniem podjęcia.
97.	II/26/18	wyrażenia zgody na zmianę nieruchomości stanowiących własność Gminy Kłaj	29.11.2018 roku	Uchwała wchodzi w życie z dniem podjęcia.
98.	II/27/18	powołania komisji Rewizyjnej Rady Gminy Kłaj	29.11.2018 roku	Uchwała wchodzi w życie z dniem podjęcia.
99.	II/28/18	powołania komisji Skarg Wniosków i Petycji Rady Gminy Kłaj	29.11.2018 roku	Uchwała wchodzi w życie z dniem podjęcia.
100.	II/29/18	ustalenia składów osobowych komisji stałych Rady Gminy Kłaj	29.11.2018 roku	Uchwała wchodzi w życie z dniem podjęcia.
101.	III/30/18	zmiany uchwały nr II/4/2018 Rady Gminy Kłaj z dnia 29 listopada 2018 roku w sprawie uchwalenia Statutu Gminy Kłaj	19.12.2018 roku	Uchwała wchodzi w życie po 14 dniach od opublikowania jej w Dzienniku Urzędowym Województwa Małopolskiego. Ogłoszono w Dz.U.W.M. w dniu 9.01.2019 poz.263
102.	III/31/18	zmiany Wieloletniej Prognozy Finansowej Gminy Kłaj na lata 2018-2029	19.12.2018 roku	Uchwała wchodzi w życie z dniem podjęcia. Wykonano.
103.	III/32/18	zmiany uchwały budżetowej Gminy Kłaj na 2018 rok	19.12.2018 roku	Uchwała wchodzi w życie z dniem podjęcia. Wykonano Ogłoszono w Dz.U.W.M. w dniu 9.01.2019 poz.264
104.	III/33/18	zmiany uchwały nr II/7/2018 Rady Gminy Kłaj z dnia 29 listopada 2018r. w sprawie udzielenia dotacji dla Niepublicznego Zakładu Opieki Zdrowotnej w Kłaju Sp. z o.o.	19.12.2018 roku	Uchwała wchodzi w życie z dniem podjęcia.
105.	III/34/18	przyjęcia Wieloletniej Prognozy Finansowej Gminy Kłaj na lata 2019 - 2029	19.12.2018 roku	Uchwała wchodzi w życie z dniem 1.01.2019 roku. Wykonano
106.	III/35/18	Uchwała budżetowa Gminy Kłaj na 2019 rok	19.12.2018 roku	Uchwała wchodzi w życie z dniem 1.01.2019 r. i podlega ogłoszeniu w Dzienniku Urzędowym Województwa

				Małopolskiego. Wykonano. Ogłoszono w Dz.U.W.M. w dniu 9.01.201 poz.265
107.	III/36/18	przyjęcia programu pomocy społecznej w postaci Lokalnego Programu Osłonowego, dla osób które ponoszą zwiększone koszty grzewcze lokalu związane z trwałą zmianę systemu ogrzewania opartego na paliwie stałym na ekologiczny korzystających z programu realizowanego w ramach osi priorytetowej 4. Regionalna Polityka Energetyczna Regionalnego Programu operacyjnego Województwa Małopolskiego na lata 2014-2020 realizowanego przez Gminę Kłaj	19.12.2018 roku	Uchwała wchodzi w życie po 14 dniach od opublikowania jej w Dzienniku Urzędowym Województwa Małopolskiego z mocą obowiązującą od dnia 1.01.2019. Ogłoszono w Dz.U.W.M. w dniu 9.01.201 poz.266.
108.	III/37/18	zmiany uchwały nr II/27/2018 w sprawie powołania Komisji Rewizyjnej Rady Gminy Kłaj	19.12.2018 roku	Uchwała wchodzi w życie z dniem podjęcia.
109.	III/38/18	zmiany uchwały nr II/28/2018 w sprawie powołania Komisji Skarg Wniosków i Petycji Rady Gminy Kłaj	19.12.2018 roku	Uchwała wchodzi w życie z dniem podjęcia.
110.	III/39/18	zmiany uchwały nr II/29/2018 w sprawie ustalenia składu osobowych komisji stałych Rady Gminy Kłaj	19.12.2018 roku	Uchwała wchodzi w życie z dniem podjęcia.